SERVICIO DE COMUNICACIONES
VIII/100 OCTUBRE–NOVIEMBRE–DICIEMBRE 2021

Lugar de Encuentro

FRANCISCANAS MISIONERAS DE MARÍA

España
"Centro de Día'' Hogar para los "sin techo''

Provincias : 2-22

ESPAÑA • AFRICA DEL NORTE • MOZAMBIQUE • INDIA OOTACAMUND • MYANMAR • VIETNAM • CONGO BRAZZAVILLE • FRANCIA • INDONESIA • EUROPA CENTRAL Y DEL ESTE • ITALIA

Camino de Transformación: 24-26

ORIENTE MEDIO • INDIA CHENNAI

Historia : Italia, España 28-32

Primeras fundaciones en Italia y España

Sumario

Editorial – "Paz a los hombres que ama el Señor" **1**

Provincias

ESPAÑA
''Centro de Día'' Hogar para los ''sin techo'' **2**

ÁFRICA DEL NORTE
Cuando el espíritu sopla **4**

INDIA OOTACAMUND
Camino de Transformación **6**

MOZAMBIQUE
Llamada a ser una comunidad de esperanza, de paz y de reconciliación **8**

VIETNAM
Todo es gracia **10**

FRANCIA
Partida – comienzo – continuidad **12**

CONGO BRAZZAVILLE
Juntos, para salvar la vida… **14**

ITALIA
"¿Qué has hecho con tu hermano?... ¿Soy yo acaso guardián de mi hermano?" Gn 4,9… **16**

MYANMAR
Los encuentros de los Buenos Samaritanos **18**

EUROPA CENTRAL Y DEL ESTE
Estamos aquí para Dios, para los demás y para nosotras mismas **20**

INDONESIA
Un Encuentro de tres días con María de la Pasión **22**

Camino de Transformación

Mujeres de diferentes naciones y culturaas **Oriente medio** **24**

"La transformación empieza donde termina....." **India chennai** **26**

Historia de Fundaciones:

Primeras fundaciones en Italia y España **28-32**

Editorial

Navidad es la fiesta de la paz y del amor. *"Gloria a Dios en el cielo y en la tierra paz a los hombres que ama el Señor"*. Este himno gozoso no es únicamente una bella música que tenemos costumbre de escuchar y cantar en cada fiesta de Navidad. Es también revelación del Verbo encarnado, que vino a unirse con nosotros en nuestra humanidad. El mensaje de paz transmitido por los ángeles, nos invita a la alegría, a celebrar la vida, a contemplar la belleza del amor que se expresa a través del Niño del pesebre. Dios nos ama, hasta tal punto, que se hace uno de nosotros. Así pues, seamos sus mensajeras de paz, sembrando semillas de amor, de unidad, de reconciliación, allí donde haya división, conflicto, guerra. Juntas, tengamos la osadía de acoger esta misión, con la convicción de que, si vivimos cada día el Evangelio, contribuimos llevando alegría y fraternidad al mundo, devolviendo la sonrisa a los rostros ensombrecidos por el sufrimiento.

La llegada de Jesús a la tierra es un motivo de alegría porque, en Él, la humanidad entera ha sido salvada *"Tanto amó Dios al mundo que le entregó a su propio hijo para que, quien crea en él, no perezca, sino que tenga la vida eterna"* (Jn 3,16) Para nosotros, cristianos, esta fiesta es sinónimo de alegría, de acción de gracias par la salvación que Dios nos ofrece en su Hijo; por medio de Él, conocemos el camino que lleva a Dios. Navidad es también fiesta de familia, de fraternidad, de encuentro, de compartir a través de regalos, comidas, sonrisas… Es la ocasión de abrirnos a la gracia, de contemplar este misterio que nos asombra, y al mismo tiempo cuestiona nuestra fe en un Dios que se manifiesta a nosotros de manera tan sencilla y discreta. ¿No es éste un desafío para nuestro mundo de hoy en el que, las apariencias el poder y la riqueza son sinónimo de éxito y de felicidad?

"Señor, haz de mí un instrumento de tu paz". Esta oración de san Francisco de Asís es expresión de un profundo deseo de paz. Querer la paz es aceptar renunciar a la violencia que engendra situaciones incontrolables y dolorosas. La historia de la humanidad es como un libro abierto en el que podemos leer historias que relatan los desastres provocados, a lo largo de los siglos, por conflictos, luchas, guerras. Nuestro mundo contemporáneo no es inmune a todos estos males. Hoy, más que nunca, el mundo necesita escuchar un mensaje como éste: *"Os dejo la paz, os doy mi paz"*. (Jn 14,27) Estas palabras de Jesús después de su resurrección reconfortan a los discípulos que están tristes, angustiados, confusos y hasta desorientados. También nosotros deseamos que el ruido de las armas se silencie para que nos permita oír el lenguaje de la naturaleza, la dulce voz de los niños que cantan la paz en Navidad. Es también una buena oportunidad para dar tiempo a la familia, para dedicar más tiempo "de calidad" juntos, para conectar con Dios, para admirar las luces en las calles, para escuchar la hermosa música navideña que pacifica nuestros espacios públicos. Todo ello contribuye a crear un ambiente fraterno que disminuye la presión que la vida ejerce en nuestro mundo, que ha perdido silencio y tranquilidad.

La llamada de Cristo a vivir, como discípulas, la misión de proximidad, de compasión, de testimonio, de amor al prójimo, es hoy, una realidad. Las experiencias traumatizantes que comparten algunas provincias, tales como Myanmar o Mozambique, nos muestran cómo el sufrimiento deshumaniza a la persona y banaliza la sacralidad de la vida. En aquellos lugares, la gente se ve despojada de sus bienes, alejada de sus familias. Allí, el potencial de los recursos naturales que, supuestamente, favorece a la población local, se convierte en fuente de conflicto en beneficio de los más fuertes.

Nuestras hermanas, como buenas samaritanas, están al lado de los enfermos, los desplazados, las víctimas de la violencia. En colaboración con las poblaciones locales, todos los días se realizan milagros, fruto de su valentía, de su testimonio de amor y fraternidad, a riesgo de perder la vida. Junto a estas tragedias que ensombrecen la luz de Navidad, España ha creado un servicio de ayuda a los pobres y las personas sin hogar, proporcionándoles alojamiento, comida y asesoramiento. Este hecho despierta la esperanza en la persona y le ayuda a creer en un mañana mejor. Con esta misma esperanza, nuestras hermanas de Europa del Este, comprometidas en la pastoral juvenil, invitan a los jóvenes a levantar la cabeza para encontrar a Dios en su Palabra, y a escuchar esa voz que susurra en su corazón. *"Dios te dice que eres divino."*

Queridos lectores y lectoras, al alba de un nuevo año, con el corazón lleno de agradecimiento, venimos a desearos, a través de nuestra revista Lugar de Encuentro, Feliz Navidad y un gozoso Año 2022. Que la esperanza de vivir un año de paz y felicidad, se haga realidad para cada uno, para cada una y que, juntos, podamos compartir la alegría del Evangelio para que cada día sea NAVIDAD.

Agnès Diouf fmm

"CENTRO DE DÍA" HOGAR PARA LOS "SIN TECHO"

El poder participar en este Centro como "voluntaria" es una gracia; me encuentro muy bien, es un servicio muy franciscano. Surgió este tipo de servicio de forma muy sencilla. Llegaba de la misión (Perú) con todo mi bagaje misionero lleno de experiencias, y andaba un poco inquieta en qué podría proyectarme que no fuese solo parroquia ya que ésta, (parroquia) tenía más o menos resueltos los servicios de pastoral y no era muy fácil poderme incluir en algunos de ellos porque ya estaban ocupados.

Esperando ante la puerta del Centro

Haciendo un poco de recorrido…
Un domingo por la tarde, junto con Ana - Ursulina, que llegaba también de la Misión de Bolivia - Ecuador, con las mismas inquietudes, viendo la forma de cómo ser más útiles para nuestra sociedad "invisible", más vulnerable y desfavorecida, empezamos a recorrer las calles de Córdoba… Bonita experiencia… Fuimos a parar a los Trinitarios; algo nos sonaba de un "Comedor social". Tocamos el timbre y, sin abrirnos la puerta, nos dijeron a través del portero que fuéramos al Comedor de al lado que íbamos a ser muy bien recibidas… pero todo estaba cerrado; era domingo por la tarde.
Regresamos el lunes por la mañana y un joven nos recibió muy amable, nos explicó cómo funcionaba toda la organización pero que teníamos que ir al "Centro de Día" para hablar con el director. Este mismo joven, que estaba al frente del comedor social, contactó con Eduardo a través del teléfono, para concretar una cita y pasar nuestra primera entrevista que fue para el 14 de noviembre de 2018. En aquella fecha se nos unió también Isabel, otra Ursulina…
Después de un tiempito nos hicieron llenar: **"Ficha de voluntariado", "Declaración_Responsable", "Acuerdo - Compromiso de voluntariado",** todo con firmas, todo muy legal, con fecha del 26 de febrero de 2020. Para mí, lo lindo y significativo de todo esto, fue el realizar esta búsqueda de forma Inter congregacional: Franciscanas y Ursulinas juntas, buscando cómo poder involucrarnos en esta sociedad y prestar nuestros servicios simples y sencillos a los **"invisibles"**, a los **"sin techo"** a los que **"duermen en la calle"** y nos resultó muy bien. Llevo ya casi dos años de servicio.

La Institución de los Trinitarios ofrece una serie de servicios a los usuarios: desayuno, comida, merienda, lavandería, ducha (tienen que venir al

Centro limpios y agradecen la ducha), consigna (para guardar sus cositas personales), una gran sala de estar climatizada, en la que pueden dormir y descansar, sala de lectura, juegos y una sala con 3 ordenadores donde pueden buscar empleo online o participar de las redes sociales. Disfrutan de un espacio exterior (patio) y pueden acudir con sus mascotas, algo muy habitual en las personas sin hogar. Se trabaja con ellos la atención socio - sanitaria y la inserción laboral, la formación y el desarrollo de habilidades sociales a través de talleres. Son servicios útiles que les pueden venir muy bien a los más jóvenes… Son de todas las edades y de países diferentes, también españoles con recursos muy bajos o con problemas de droga o alcohol.

Cuentan con un gran ropero donde se clasifica la ropa para las "Libertiendas" (venden la ropa de segunda mano en muy buenas condiciones). Ropa también para dar a los usuarios (en buen uso) o bien para vender al peso, porque ya no está para dar a nadie; esto ayuda para tener un pequeño fondo económico. Hacemos nuestros rastrillos, colectas para recaudar algún fondo y tenemos también Instituciones que ayudan.

Desde mi condición franciscana, de hermana menor, apoyo cada lunes en preparar y dar desayunos, me siento una perfecta camarera… y me gusta; lo hago con mucho cariño y entrega… Una experiencia muy simpática. Cuando terminamos esta labor nos dedicamos al servicio de Acogida a los que se acercan a la Institución, ya sea a entregar ropa para el ropero o a quienes vienen al "Centro" a pasar la mañana para descansar o dormir. Algunos vienen a pedir cita para lavar su ropa y, cuando llega la hora de abrir la CONSIGNA, dejan sus ropas limpias o cogen otras. Esto me cuestiona mucho… "ligeros de equipaje…" Pues sí, te enseñan que nosotras elegimos ser pobres a través de un voto de pobreza, pero a ellos la vida misma les ha hecho ser pobres, no lo han elegido.

¿Cómo cambiar este mundo tan desigual? Cuando salgamos de esta pandemia ¿seguiremos igual con nuestras necesidades adquiridas… nuestros compromisos sociales… nuestros acomodos… nuestro bienestar…? ¿Qué sociedad se está gestando desde esta experiencia del virus? ¿Qué nos queda? Ahí quedan estas inquietudes y muchas más. Hay muchas resistencias en nuestra sociedad de consumo.

Anuncia Oña fmm
Comunidad de Córdoba

Grupo de voluntarios:
3ª por la Izda. Hna. Anuncia Oña.

CUANDO EL ESPÍRITU SOPLA

Las Hermanitas de Jesús (región de África del Norte) tenían previsto restablecer su noviciado en Argelia, pero fue imposible entrar en el país debido a que las fronteras estaban cerradas a causa del Covid-19, además de que los trámites para conseguir visado pueden durar hasta 2 años. A última hora, escogieron Casablanca, pero ¿por dónde empezar ya que la casa no estaba pronta? Y las FMM respondieron a la petición urgente de acoger a las hermanas en Casablanca., Marruecos, durante 6 semanas.

Las novicias con su maestra

Cuando el espíritu sopla, no hay que hacer sino ponerse a la escucha y saber que se puede esperar todo, porque Él se instala por todas partes… Diríamos que ¡no tiene fronteras!

Aquí tenéis un aprueba de ello. Un día, en el tiempo, despertó, sedujo a algunas vocaciones en Chile, en Ruanda, en Camerún, bajo el cayado de las Hermanitas de Jesús… quienes, dóciles a este espíritu, consideraron la posibilidad de abrir un noviciado. Parecía normal que se hiciera en tierra de Islam, y precisamente en África del Norte para estar más cerca de las "fuentes". Fue, en este continente donde la Hermanita Magdalena, bajo la influencia de su padre que era médico y compartía su pasión por los habitantes de África del Norte, deseó llegar a ser una de aquellas hermanitas que el Padre Carlos de Foucauld (que pronto será canonizado), tanto había deseado.

"La vivencia del evangelio, la pobreza total, el sumergirse en medio de las poblaciones abandonadas y, sobre todo, el amor en toda su plenitud…. Jesucristo, Jesús Amor, éste era el ideal que la Hermanita Magdalena de Jesús quería vivir y hacer que vivieran sus hermanas. Esta fue la razón por la que las Hermanitas de Jesús durante el tiempo de formación pasan por alguna tierra de Islam para descubrir el carisma que nace de la amistad, de la proximidad con los vecinos; *"dejarse formar por los vecinos"*.

Una vez elegido el continente, Argelia hubiera respondido bien a esta opción de apertura del noviciado pero, imposible considerarlo: las fronteras están cerradas y la pandemia está en pleno apogeo. ¿No podría Marruecos ser la solución? Hay ya un noviciado en esta tierra. Entre las fraternidades existentes, la mayor es la de Casa, pero no es lo suficientemente grande como para acoger a siete personas más al mismo tiempo. *"Fue en la*

puerta de al lado", en casa de las Franciscanas Misioneras de María, donde solicitaron hospitalidad para una primera puesta en marcha. ¡El carisma de la Beata María de la Pasión y el de la Hermanita Magdalena tienen muchos puntos en común!

Una vez identificados el continente, el país, la ciudad y la fraternidad, antes de comenzar hubo que esperar a que todas estuvieran allí; la cuarentena imponía sus leyes. Hna Kidist, maestra de novicias, llegó la primera de Etiopía; después llegó Guisella, proveniente de Chile y Gladys desde Camerún y, finalmente Delphine, Théodette y Clarisse de Ruanda. La cuenta se cerró con Hna. Dativa que les acompañará para una iniciación bíblica.

El 16 de julio de 2021, se instalan cinco pre novicias, la maestra de novicias y Hna. Dativa en el 2º piso de nuestra fraternidad. Durante mes y medio, y varias veces al día, la comunidad fmm, más bien envejecida, se cruza con alguna de ellas por los pasillos o escaleras y, al hacerse más frecuentes estos encuentros, estos cruces, se intercambia fácilmente una sonrisa, un saludo de buenos días… El Principito diría: *Ellas se "domestican".*

En otro edificio ponemos a su disposición una sala grande que sirve de oratorio, refectorio y sala de estudio, una cocina pequeña, además del gran jardín. Primero y único objetivo: conocerse, aprender a vivir juntas, a rezar juntas, a iniciarse juntas en la Palabra de Dios en búsqueda *de "la Alianza de Dios con su pueblo*" a través de los libros bíblicos. Así es como, todos los días, hacia las 15:00h, depositan seis pares de "tong" y seis biblias a la puerta de nuestra capilla, mientras que las hermanas contemplan y adoran estos misterios de la encarnación y de la redención. Van iniciándose a vivir la espiritualidad de Nazaret en el día a día, sencillamente, con alegría, servicio fraterno y apertura al encuentro de os maigos marroquíes de la fraternidad o del Souk.

Los primeros elementos adquiridos se dieron en Taroudan (al sur de Marruecos) donde fueron a hacer un retiro y dedicar tiempo para escuchar y responder a la pregunta: "¿Quién es Jesús para mí?: la Puerta, el Camino, la Verdad, la Vida, el Agua viva, la Viña, el Pan de Vida." No hay respuesta inmediata y definitiva; ellas irán respondiendo con toda su vida ya que esto lleva su tiempo.

El 15 de septiembre, el Cardenal y la comunidad de hermanitas acogieron en el Noviciado a Guisella, Clarise, Delphine, Gladys y Théodette.

Os deseamos buen camino, y damos gracias por vuestra presencia entre nosotras.

Vuestras hermanas FMM.

Marie Josèphe Labrousse fmm

VIVIRE "SÍ" INCONDICIONAL DE MARÍA

El "sí" incondicional de María en la Anunciación fue el principio de su larga trayectoria de descubrimiento, y se va captando más mediante la contemplación de María a lo largo de su vida.

El primer paso en esta trayectoria es la visita a Isabel, dos mujeres que han recibido la gracia de Dios con su extraordinaria intervención en sus vidas, se encuentran entre sí y comparten su historia. Su amor mutuo, su servicio y estímulo les posibilita caminar con más confianza y alegría, a pesar de las dificulta des que tienen por delante. Relacionándose mutuamente, las dos mujeres tienen poder para hablar con voz profética. La fuerza de su encuentro les lleva a proclamar, en medio de su historia, que Dios bendice al humilde y derroca las instituciones opresivas. El Magníficat de María es la culminación de su visita, una expresión potente y profética en labios de María.

La visita de María a Isabel en Lucas y las bodas de Caná en Juan, están consideradas como ejemplos de la sensibilidad de María frente a las necesidades de sus vecinos y como mujer activa y servicial, una característica esencial en la vida de un discípulo de Jesús. María dando la vida a Jesús, el Hijo unigénito de Dios, en una situación poco familiar, in cómoda, en un establo14fue la vivencia del "sí" incondicional a Dios. Se le mostró que su camino sería escabroso, así como el de muchas pobres mujeres des plaza das, no obstante ella no cuestionó a Dios, sino que dijo sí. Manifiesta su grado de resistencia, su paciencia y la fuerza interior ante el.

Todo el capítulo 2 de Lucas, en los eventos relacionados a María, indican que fue una discípula ejemplar, una mujer que contempla la Palabra de Dios activamente.

VIVIRE "SÍ" INCONDICIONAL DE MARÍA

LIBRO II–7a PARTE

CAMINO DE TRANSFORMACIÓN

"El proceso de transformación va a permitir al Instituto renovar su capacidad para llevar a cabo su rol profético de acuerdo a su carisma fundacional" (Comunicación de nuestra Hermana Françoise Massy y su Consejo (20/08/2016).

Asamblea Provincial

El Consejo General Plenario del 2018 fue un momento muy importante en la Provincia de Otacamund para embarcarnos en este camino de Transformación iniciado en el Instituto. El Proceso "U" con sus tres momentos: **Percibir la realidad - Hacer presente – Realizar,** nos ayudó a ajustar el reloj de la Vida F.M.M. El Diálogo Generativo y la Conversación Generativa nos han traído un cambio de actitudes muy optimistas en la Transformación Personal de los miembros. El ir buscando las nuevas maneras de "SER Y ACTUAR," en una serie de conversaciones de la nueva generación, conversaciones comunitarias, reflexiones profundas y un compartir sobre las Constituciones y los escritos de María de la Pasión, han sido los factores que nos han motivado para adentrarnos profundamente en la realidad de **PERSONAS, CONTEXTO Y SISTEMA.**

ASAMBLEA PROVINCIAL.- Fue un momento de un viaje al interior de nosotras mismas y una reflexión colectiva sobre las siguientes preguntas:

¿Quiénes somos como provincia? ¿Hacia dónde nos está llamando Dios como cuerpo F.M.M. en este mundo emergente?

- ¿Qué debemos "SOLTAR" (dejar) y qué es lo que ya no está funcionando en nosotras?
- ¿Qué "NOVEDAD" debemos "ACOGER" para responder a los llamados misioneros de este tiempo?

Este proceso de Transformación nos está desafiando para que permitamos al contexto crear una nueva conciencia misionera, de acuerdo con la visión del documento de nuestro Capítulo Provincial 2019…

"Nos comprometemos a reflexionar en el rostro humano de Jesús, aventurándonos en misiones peligrosas" (Doc. del Capítulo Provincial 2019)

Las prioridades misioneras que identificamos y que traerán consigo riesgos son:

- Niños y niñas en conflicto; Juventud en crisis; Viudas y mujeres solteras; las personas transgénero.
- Alcoholismo y sus efectos negativos en las familias. Restauración de la naturaleza explotada y de la madre Tierra; Prisioneros.

Se organizaron Grupos de Ministerios Especiales y las hermanas han comenzado a trabajar efectivamente con programas de trabajadores sociales bien organizados. A los niños que han sido abusado y explotados, se les cura de estos traumas que les infligieron, a los jóvenes descarriados se les está guiando por el buen camino y sus energías se van canalizando de manera productiva; a las viudas y mujeres solteras se les libera de su "exclusión y opresión social" y se les ayuda para que vuelvan a insertarse en la sociedad. A los prisioneros se les ofrece un apoyo psicológico y acompañamiento a sus familias… Con los alcohólicos, a través de grupos de Alcohólicos Anónimos, las hermanas trabajan por una restauración completa de su salud. En algunas familias que han sufrido los efectos del alcoholismo se llega a restaurar la paz, la armonía y la fraternidad. A las personas transgénero se les motiva para que sean conscientes de sus potencialidades y se hacen esfuerzos para crear oportunidades de trabajo para ellos.

- *Encuentro de Jóvenes Transgénero*

Además, la pandemia del Covid, que nos ha traído nuevos desafíos, ayuda al "Nuevo Sensing" a reinventar nuevas respuestas de acuerdo con los signos de los tiempos.

La visión del Instituto que nos invita a organizar el cuerpo de manera diferente, con estructuras y funcionamientos adaptados que aseguren la vitalidad y sostenibilidad para 10 años o más".

En respuesta a esta visión, la Provincia ha comenzado el proceso de "Valoración de la Provincia" con la ayuda profesional de un padre Jesuita: "**Renovar; Orientar; Evolucionar…**" nuestra Vida y Misión hacia un apostolado más efectivo.

En la primera parte del proceso: el discernimiento espiritual, se puso el énfasis en:

- El objetivo de la fundación de las comunidades; las prioridades misioneras iniciales;
- La evolución de las prioridades misioneras; los desafíos que nos esperan en el futuro de la misión.

En la segunda fase: Evaluación auténtica de:

- Los recursos humanos que tenemos.
- Los recursos materiales,
- Los recursos financieros de las comunidades para poder reorientar, replanificar nuestros recursos para un apostolado más efectivo entre la gente marginada y los que sufren…

La Provincia formó un equipo de apoyo de 15 hermanas para seguir adelante el proceso con renovado dinamismo…

Como este camino de Transformación nos ofrece continuos desafíos "para vivir nuestro nombre" como F.M.M., interioricemos estas palabras del Papa Francisco y dejémoslas hacer eco en nosotras: *"Tenemos que renovar la esperanza de los jóvenes, ayudar a los ancianos, estar abiertas al futuro y dar amor. Ser pobres entre los pobres. Tenemos que incluir a los excluidos y proclamar la paz".*

Pramila Jaddu, f.m.m.

Llamada a ser una Comunidad de Esperanza, de Paz y de Reconciliación

Somos una comunidad de cinco hermanas, una congoleña, una india y tres mozambiqueñas del centro y del sur del País: Tete y Gaza. Desde 2002 estamos presentes en la diócesis de Pomba, cabo Delgado, al norte de País y, desde 2005, insertas en el distrito de Montepuez. Montepuez está a 200 km. de Pomba capital. Nuestro objetivo principal es la Evangelización. Hoy, aportamos una ayuda humanitaria, psicosocial, moral y espiritual a los desplazados a causa de la guerra en siete campos de reinsección: Nacaca, Mapupulu, Ntele, Opajo, Massase, Mputo y Mapupulu piloto. Con un total de 11.819 familias a las que pertenecen 44.919 personas.

Muchas familias acuden a los Campamentos y a los Centros de alojamiento

Nos trasladamos a los Campamentos de asentamiento

Breve reseña histórica de Cabo Delgado

La provincia de Cabo Delgado tiene un enorme potencial de recursos naturales. A lo largo de los quince últimos años, se han descubierto importantes reservas de grafito, petróleo y gas natural, oro y rubís (piedras preciosas), lo que sitúa a Mozambique en la competencia económica de las empresas mundiales.

Una guerra sangrienta sin tregua

Prácticamente hasta hoy, Mozambique vive una guerra inhumana y sangrienta que ha ocasionado más de 2.000 muertos desmembrados y decapitados, y millares de heridos de bala a lo largo de una tentativa de huida.

Traumatismos profundos que necesitan tiempo para curar

Los habitantes de Cabo Delgado, en particular en los distritos de Mocimboa de Praia, Macomia, Muidumbe, Palma, Kissanga, Nangade y parte de Meluco, están terriblemente horrorizados y psicológicamente marcados por las atrocidades y las barbaries que han padecido. El pueblo está recluido y sometido a la tiranía de los insurgentes terroristas. Algunos han sido forzados a asistir a un acto macabro: han visto decapitar y desmembrar a su padre, a su madre, a sus hermanos y sus hijos. Hay niños que hoy siguen todavía sin jugar ni sonreír, marcados por imágenes horribles, después de haber visto cómo sus padres y otros miembros cercanos eran cortados y despedazados por delincuentes. Niños que, al huir, pisaron cadáveres y la sangre que manaban. Esto es lo que nos dicen cuando hablamos con ellos. Niños que continuamente miran a su derecha e izquierda porque tienen miedo. No están tranquilos. Hay familias enteras que han desaparecido; nadie sabe lo que le ha podido suceder al otro, si está muerto o si ha sido secuestrado. En los campamentos, muchas personas terminan muriendo de dolor, al pensar que nunca volverán a ver un rostro de su familia.

Trabajo en colaboración
Trabajamos en estrecha colaboración con los sacerdotes de las parroquias y los cristianos. Con Caritas Diocesana de Pemba, las ONG, los Institutos gubernamentales tales como: Sanidad, el Consejo Municipal, el Ministerio de Geografía y el catastro, los miembros de la Administración del Distrito, Médicos Sin fronteras, algunas Instituciones religiosas y todas las personas de buena voluntad que deseen ayudar. Somos la voz del pueblo ante el gobierno. Estamos sensibilizando a personas y organizaciones, para que ayuden a los que sufren a causa de la falta de todo lo básico aquí en Cabo Delgado. Tenemos once organizaciones humanitarias no gubernamentales en el distrito de Montepuez, cada una trabajando en su propia área, haciendo incluso más de lo esperado, atendiendo las necesidades más urgentes.

Sembrar la paz y el bien
Gozamos de gran estima, aceptación, confianza y respeto por parte de las autoridades civiles y las ONG, por nuestra presencia FMM, por la abnegación y el trabajo desinteresado que realizamos, cercano al pueblo. En la Diócesis, los religiosos y religiosas que vienen a apoyar el trabajo de los Campamentos, son enviados a Montepuez, para ver nuestra pobre experiencia de vida con los desplazados. ¿Por qué? Sólo Dios lo sabe… Somos siervas inútiles e hijas de Francisco y de María de la Pasión, para quienes los pobres son los señores y la prioridad en la Misión. Trabajamos también con otras Congregaciones religiosas, Misioneros Laicos, diferentes diócesis: Maputo, Chimoio, Nampula. Y gente de buena voluntad que dona sus bienes a los desplazados. También recibimos ayuda económica de la casa general de Hemos recibido también una ayuda financiera de la casa general de nuestro Instituto FMM.

Nuestras actividades
Trabajamos junto a este pueblo privado de todo, conducidas e interpeladas, para ser signos de esperanza como lo hicieron en el pasado los profetas del exilio…
Nos desplazamos a los campamentos de reasentamiento cuatro veces por semana, generalmente de 8:30h a 15:00h.
- Escuchamos, dialogamos, acogemos a la gente…
- Brindamos asistencia y apoyo psicológico para ayudar a aliviar los traumas.
- Damos fuerza moral y llevamos esperanza a un pueblo destrozado por la guerra.

Distribución de cubos.

– Acogemos a los que llegan constantemente y que tienen hambre, sed, están desnudos, heridos o enfermos.
– Proporcionamos comida, medicinas, ropa, mantas, material escolar, artículos para el hogar: platos, tazas, baldes, palanganas, colchonetas para hacer camas. Herramientas útiles para trabajar el campo: azadas, machetes, hachas, limas para afilar los machetes, palos, cuerdas, lonas, bambú, material local para la construcción de las casas. También vemos cómo inscribir e integrar a los niños en las nuevas escuelas.

Al final de la jornada estamos casi siempre exhaustas, pero felices de estar cerca y conscientes del dolor y el llanto del hermano y la hermana que sufren.
En colaboración con el Ministerio de Sanidad y Médicos Sin Fronteras, hemos socorrido a mucha gente, llevando a los enfermos de los campamentos al Hospital rural y del Hospital a los campamentos. Hemos encontrado personas heridas durante la huida o los atentados.

Los débitos
– Muchas solicitudes, muchas familias que vienen a los Campamentos, a los Centros de Alojamiento.
– A menudo somos incapaces de dar una solución o una respuesta adecuada a lo que un hermano o hermana que sufre necesita, por falta de medios económicos y bienhechores.
– ¿Por dónde comenzar? Sentimos cierta impotencia interior: cómo y qué tipo de asistencia brindar a las personas cuando vemos tantos traumas sufridos en su propia región por las personas desplazadas…
– Además, las largas distancias que hay que recorrer, el combustible, los costes del vehículo acarrean gastos suplementarios y considerables a la comunidad.

Comunidad Beata María Assunta

TODO ES GRACIA

Nosotras, las Postulantes F.M.M. queremos saludar a todas las Hermanas en el amor de Dios. De todo corazón damos gracias a Dios por los miles de bendiciones que nos ha regalado durante este período de pre-noviciado. Este tiempo nos da la oportunidad de profundizar nuestras experiencias para descubrirnos más y descubrir el llamado de Dios en el camino de cada una. Al volver la vista atrás en este caminar quisiéramos compartir algunos de nuestros sentimientos y las razones de nuestra gratitud.

Las postulantes f.m.m.

Hola Hermanas, soy María Nhur.
Doy gracias a mis papás por haberme dado la vida, por educarme y por permitirme conocer a Dios. También quisiera expresar mi gratitud a las Franciscanas Misioneras de María por ayudarme a tener experiencias personales con Dios. Además, estoy muy agradecida a las Hermanas de la Comunidad Hien Linh que me enseñaron, me protegieron y me apoyaron durante el tiempo del prenoviciado. La guía y las observaciones de las Hermanas me ayudaron en mi desarrollo humano y también en mi vida espiritual.

María Thuan feliz de compartir con ustedes…
"¡*Deseo retirarme por las discrepancias, porque me encuentro con gente que no puede comprenderlo! Uds. ¿siguen a Dios o siguen a esa gente?"* (extracto de "Camino de Esperanza", nº 66, del Cardenal Francis Xavier Nguyen Van Thuan). Al leer esta frase me cuestioné sobre mi vocación durante los últimos tres años y especialmente durante el año de Pre-noviciado. Tuve algunas dificultades y algunas veces pensé en dejar mi vocación. En aquellos tiempos de tinieblas y de crisis de fe, volvía a surgir la pregunta: "*¿A quién sigues? - ¿Quién te está controlando?* "Yo sé que el amor de Dios me atrajo una vez más a Él. Quisiera dar gracias a Dios por enviarme compañeras espirituales, las hermanas de la comunidad Hien Linh, mis compañeras, que me apoyaron y me dieron ánimo en mis primeros pasos del seguimiento de Dios. Ahora siento que estoy creciendo en mi vida de oración, en la vida de comunidad y, poco a poco voy controlando mis pensamientos, sentimientos y reacciones. Ahora me doy cuenta de que he empezado a amar a Dios y me siento segura para decir: *Quiero seguir a Dios (no a cualquiera) en el camino de las Franciscanas Misioneras de María.*

Me llamo Têrêxa Nguyên Yên, y quisiera compartir lo siguiente:
Unos días después de mi entrada al Pre-Noviciado una hermana me dijo: *"¡El tiempo pasa tan rápido que tienes que utilizarlo al máximo!"* Es verdad, un año ha

pasado tan rápido como una lluvia de bendiciones sobre mí. Siento el cariño, el apoyo y la guía de todas mis hermanas. Estoy profundamente agradecida a la Congregación por darme tantas oportunidades para aprender, conocerme y descubrir el llamado que Dios me hace. Doy gracias a Dios por este año pasado. He sido *"plantada, desarraigada y curada por Dios" y "Todo lo que Dios hace llega a su tiempo". (Ec. 3, 11a).* Estoy convencida de que, no importa que tan rápido o despacio el tiempo pase: Dios siempre está conmigo. Pido la gracia de ser sensible y flexible a la voluntad de Dios en el camino a seguir.

Soy María Ruh, y deseo expresarles mis sentimientos…

Para mí el tiempo del Pre-Noviciado ha sido un "éxodo" diario en el camino hacia la transformación. He descubierto los valores que Dios me ha dado. Como resultado, tengo menos dudas y complejos de inferioridad. Sin embargo, algunos problemas me han hecho dudar sobre mi vocación. En ese tiempo, Hna. Cecilia, que era responsable de las pre-novicias, me ayudó a discernir. Después de horas y horas de silencio, sola con Dios, me di cuenta de que estaba siguiendo a Dios, pero buscaba seguridad en la gente. La seguridad de Dios es mucho más grande de todo lo que podemos imaginar. Estoy muy agradecida a Dios y agradecida también a las y los que han estado presentes en mi vida. Cada acontecimiento que me sucede me va formando para seguir a Dios. Ahora, no hay nada más hermoso para mí que oír Su voz que me dice: "*Ahora, permanece en mi amor" (Jn. 15, 9b.)*

Soy María Madalena Y Duh, y les comparto mis sentimientos…

Siendo Postulante he sentido la dulzura del amor de Dios, la constante preocupación por "ser perfecta" siendo cada día más fuerte. Hubo muchos momentos en que me sentía aburrida, triste y con ganas de dejarlo todo. Pero cuando pienso en retrospectiva, y trato de ver profundamente al Dios de la Vida, me doy cuenta de que Él ha sido más paciente en esperarme que yo en esperarlo a Él. Después de estas reflexiones, encuentro la fuerza para continuar; a pesar de las muchas dificultades y desafíos. ahora yo confío en que *"no me abandonarás a la muerte ni dejarás a tu amada conocer la corrupción" (Hechos 2,27).*

Soy Anna Sen, y deseo compartirles algunas palabras…

Agradezco a Dios su paciencia para conmigo a través de la Congregación. Quiero expresar mi más profunda gratitud hacia las Hermanas por acompañarme. Las

hermanas son *Elijahs* que me enseñaron para quién trabajo, y continúo trabajando duro, en el camino que se abría ante mí. Fue en el fracaso y la confusión, como Dios me enseñó cómo abajarme para aceptar y estar satisfecha con mi propia realidad. Las palabras del Señor "*Te basta mi gracia" (2 Cor 12,9)* me ayudaron a vivir con gratitud, confianza y esperanza en el amor providencial de Dios mirando al futuro.

Soy María Loan, feliz de compartir mis sentimientos con ustedes.

Después de un año de postulantado en la comunidad de Hien Linh, y gracias a la guía y acompañamiento de la hermana encargada y de las Hnas. de la comunidad, mi corazón se fue abriendo gradualmente a la acción del Espíritu Santo: "*La verdad les hará libres" (Jn 8,32*). Esto es lo que yo siento que Dios me iba revelando amorosamente durante este período. *La verdad,* cuando se trata de permitir que mis emociones afloren; *la verdad* cuando se trata de ser abierta en el compartir y escuchar las diferencias; *la verdad* cuando se trata de aceptar mi propio progreso. Es la *verdad* que me ha ayudado a acercarme más al Espíritu Santo para estar más en contacto conmigo misma, y sentir más profundamente el amor de mis papás y de las Hermanas. Gracias a Dios por guiarme siempre con tanta paciencia, a través de las personas que fui encontrando en mi camino, y a través de los acontecimientos de mi vida.

Una vez más, nosotras: Nhur, Sen, Loan, Thuan, Duh, Ruh, Yen, quisiéramos expresar nuestro agradecimiento a todas las Hermanas F.M.M. Que Dios mantenga y bendiga todas las misiones que Él les ha confiado en el Instituto. Por favor, sigan acompañándonos con sus oraciones, para que cada día amemos a más y más a Dios, con toda disponibilidad y confianza, y podamos así ofrecernos libremente a su Divina Voluntad.

Postulantes F.M.M.

PARTIDA – COMIENZO – CONTINUIDAD

El 17 de diciembre de 2020 abandonamos definitivamente nuestro "Village Reille" en el que las FMM estuvimos presentes durante 134 años. Dejando tras de nosotras una propiedad rica en historia, recuerdos y compromisos misioneros, depositamos nuestras maletas en una casa más adaptada a lo que somos hoy, en un barrio más popular de Paris, pero con la misma misión de acogida y apertura al mundo.

Avenue Reille

Es un auténtico giro para las hermanas, la parroquia, el barrio, y tantos amigos y conocidos.El "Village Reille", como lo llamábamos debido a sus múltiples edificios y actividades, ¡ha visto muchos cambios desde 1886! A lo largo de los años, han encontrado un lugar aquí una Escuela infantil, un Liceo profesional, el Instituto ecuménico de formación al desarrollo (Inodep), una Residencia de estudiantes, Autoservicio, actividades parroquiales y sociales…. Ha sido también un punto de referencia para las hermanas Franciscana Misioneras de María que llegaban, estudiaban, partían a la misión, regresaban… Y la Capilla, construida en 1912, estaba abierta a todos los y las que deseaban unirse a nosotras para los oficios o la adoración.

Durante la misa de acción de gracias, celebrada por última vez en la capilla grande, leímos algunas palabras de parte de Hna. Françoise Massy: "Al contemplar la historia sagrada que se ha escrito ahí a través de la vida de tantas y tantas hermanas, no podemos dejar de sentirnos conmovidas e impresionadas, y alabar a Dios maravilladas… ¡Qué aventura, esta travesía de los años y acontecimientos sociales, políticos, eclesiales, pidiendo incesantemente creatividad y cambio para mantener el rumbo de la alabanza, la adoración y el servicio a los otros¡"

Si lo miramos de más cerca, hemos ido dejando el "Village Reille" progresivamente. Desde hace décadas, fuimos separándonos poco a poco de las obras, de los edificios, de las actividades al exterior. También la comunidad, fue disminuyendo poco a poco en número y en fuerzas, manteniendo no obstante la acogida a las hermanas del mundo entero. El último cambio, tan radical como doloroso, fue la opción de abandonar el lugar por otro más pequeño, más moderno y adaptado a nuestras necesidades y a nuestras fuerzas.

Dejando tras nosotras numerosos m^2, nos encontramos en un espacio y distribución más familiares que favorecen el encuentro, el intercambio y la participación de todas en los diferentes servicios de la casa.

Hemos perdido la tranquilidad de una propiedad oculta tras los inmuebles, pero: con las escuelas, las tiendas de todo tipo, hemos ganado en proximidad al bullicio de la vida que nos rodea: con colegios, comercios de todo tipo, mercancías en las aceras, restaurantes. *"Vivir en medio de la gente me da*

alegría. Me siento bien en este barrio. Me gusta participar con los otros en la Eucaristía en las iglesias que hay cerca de casa y en la vida eclesial. ¡Todo esto me da energía!" dice una de nosotras. Otra añade*: "Vivimos como la gente… ruido de la calle, de la escuela, de las bocinas, gritos… "Es un verdadero cambio para mí, pero lo acojo en solidaridad con el mundo. Si la gente vive con todo ello ¿por qué yo no?*

Hay alegría en esta nueva inserción. *"Aquí puedo participar más activamente en la vida de la comunidad, en los diferentes servicios. Necesito darme en lo que puedo"*, dice una de nuestras hermanas estudiantes. En una estructura más pequeña, la organización es más ágil. Al tener menos personal contratado, cada una ha de asumir igualitariamente más responsabilidades al servicio del conjunto.

Otra hermana, entre las más jóvenes, confiesa discretamente*: "Estoy muy agradecida a las que han llevado a cabo el proyecto. Admiro su valentía y entrega. Tenía miedo de que un día tuviera que tocarme hacerlo a mí"*. Está convencida de que este cambio es coherente con el espíritu de María de la Pasión. *"Un barrio más pobre, menos seguro, en el que la proximidad de nuestros vecinos nos invita a otro modo de vivir entre nosotras y con los otros".*

Este tiempo de cambio, vivido como un camino pascual, ha pedido a cada una vivir una transformación personal: aceptar lo desconocido, crecer en la fe y la confianza, salir de la tierra conocida…

Sea cual fuere el dolor sentido por una u otra, sabemos que, en la vida franciscana no somos sino *"peregrinos"* en esta tierra.

Lo que da profundamente sentido a nuestras vidas es la cercanía con el Señor, vivida en la fe, y la fraternidad entre hermanas en comunidad, y con cuantos nos rodean.

Deseando **"vivir el Evangelio en medio del mundo"**, nos sentimos felices de encontrarnos en un barrio tan internacional, reflejo de lo que somos en comunidad.

Numerosos pobres que cruzamos en las calles nos interpelan incesantemente… Nos ponen en contacto con la dura realidad que viven tantas personas. Poco a poco, nos comprometemos con otros al servicio de los más desfavorecidos.

Estamos viviendo pues **un comienzo** pues hemos de descubrir el barrio, la parroquia, a los vecinos, etc., pero también es **una continuidad**. Seguir entregando nuestra vida a Cristo por los medios que son muy nuestros: oración, adoración eucarística, vida fraterna en comunidad intercultural, servicios mutuos, compromisos misioneros o estudios…

Al norte de Paris, como antes al sur… "**Cristo a quien contemplamos, nos envía a nuestros hermanos en quienes descubrimos su presencia oculta. Y nuestros hermanos nos envían de nuevo a la contemplación de Cristo.**" CS 3

FMM de Paris

JUNTOS, PARA SALVAR LA VIDA…

Cuando vivimos en las condiciones dignas de la persona humana, por muy modestas que éstas sean, todo parece ser ordinario y normal. El encuentro con la realidad de los que viven en el mundo de la incertidumbre nos abre a otra dimensión: la de la fragilidad y la dependencia.

Antoine, Simplice, Hna. Danuta fmm, a la mañana siguiente, después de la noche de la operación de Antoine

Antoine con su mujer y sus hijos en Péké, 4 meses después de la operación

La historia que aquí presentamos sucedió a finales del año 2020 en la República del Congo. Es reflejo de una parte de las dificultades a las que se encuentran confrontados los miembros del pueblo autóctono (los pigmeos) y otros pobres, que viven al día, de la Providencia, que se manifiesta en los bienes que ofrece la naturaleza. Pero están condenados a perecer en situaciones que amenazan sus vidas si la ayuda no les llega a tiempo. Por otra parte, muestra las maravillas de la colaboración y la necesidad de respetar a la persona humana para ayudarla más eficazmente.

Antoine, llamado amistosamente Anto, es un joven autóctono que vive en Péké, al norte de la República del Congo, en el departamento de la Sangha. Es un cazador valiente, padre de dos hijos en ese entonces, y con su mujer embarazada del tercero. Se sentía contento por haber matado una serpiente mientras recolectaba en la selva profunda, pero su alegría no duró mucho… Nuestro joven fue mordido por dicha serpiente, que ya tenía la cabeza cortada y estaba aparentemente muerta.

Aquí comenzaron las carreras para salvarle la vida… Sus compañeros le aplicaron todos los remedios tradicionales que conocían para destruir el veneno, e hicieron un torniquete en el brazo de Antoine. Le llevaron durante seis horas hasta llegar al centro de salud más próximo, en Nogombé, pero no tenían vacunas antivenenosas… Los agentes del centro se pusieron en contacto con una empresa maderera que trabajaba en el lugar; disponía de la última ampolla del precioso medicamento, pero era para sus empleados… Soltaron el torniquete porque había pasado mucho tiempo desde que le habían bloqueado la circulación del brazo… Al día siguiente, Antoine fue llevado hasta su pueblo en el que hay una escuela y un centro de salud “para el pueblo autóctono”, dirigido por las FMM. Lo recibió Hna. Fleurette Kavwanga, enfermera, e inmediatamente fue enviado al hospital

con base en Ouesso, situado a algunos kilómetros de Péké.

La situación sanitaria del país es muy frágil. No hay seguridad social. Las condiciones del pueblo autóctono son aún más difíciles. La gente, a menudo, vive al margen de la sociedad, sin ni siquiera ser reconocida, es decir, sin estar registrados para tener un certificado de nacimiento. Casi totalmente abandonados a su propia suerte. En Ouesso, les llaman y les tratan habitualmente como a "los pobres de las hermanas". La situación de Antoine no es una excepción. Hna. Fleurette y la comunidad se hicieron cargo de este hombre. Rápidamente, en dos días, el médico del hospital de base pidió que fuera trasladado a la capital (800 km.) a un hospital mejor equipado para cuidados más adaptados. El estado del brazo se agravaba a pesar de las fuertes dosis de antibióticos… La gangrena se estaba asentando y parecía fundamental amputar el brazo para salvar la vida a este hombre joven. ¿Cómo organizar un eventual traslado? ¿Cómo y a qué precio?

Hna. Fleurette comparte su preocupación, aprovechando la aplicación del WhatsApp "Cuidadores de ASLAV" (Asociación del Amor Viviente). Una Asociación médica, caritativa, francesa que, desde hace unos quince años colabora, en el campo de la formación y apadrinamiento, con los centros de salud gestionados por las comunidades religiosas en el Congo. L'ASLAV declara su deseo de ayudar. Mientras tanto, otra fmm contacta con la Fundación WATOTO – Dzieci Afryki (WATOTO – Niño de África, fundación polaca al servicio de la infancia), le comunica la necesidad, y recibe inmediatamente la respuesta de que la Fundación está dispuesta a financiar todo lo necesario para salvar a Antoine. Hna. Fleurette se entrega a fondo para preparar la evacuación de Antoine a Brazzavile. Todo está previsto para el 9 de octubre de 2020. Esperan únicamente el visto bueno de la familia. Por la mañana del día "j", la situación cambia. La familia, después de una noche de debate decide sacar a Antoine del hospital y cuidarlo de manera tradicional.

Fue necesario esperar todo un mes para que la decisión madurase…

El 6 de noviembre, el mismo enfermo envió a su mujer a que pidiera a Hna. Fleurette un medicamento para calmar el dolor, ya que le hechicero, al no ser pagado, le había abandonado. Al día siguiente, al terminar la misa en la parroquia, el anestesista del hospital de base en Ouesso, pidió a Hna. Fleurette noticias de Antoine y se ofreció para ir a verle. Cuando llegó, Anto pidió con lágrimas en los ojos: "Hermana,

Hna. Fleurette fmm y Antoine en Péké, 5 meses después de la operación quirúrgica

córtame este brazo, me hace sufrir". Su brazo muerto olía hasta tal punto que, la familia ya no se acercaba nunca a él.

Asegurándose de que la disponibilidad de ayuda de la Fundación WATOTO – Niños de África y del ASLAV, seguía vigente, Hna. Fleurette llevó a Antoine al hospital para empezar de nuevo todo el proceso. El 11 de noviembre, Antoine, en compañía de su hermano Simplice y de un enfermero, llegaron hacia las 23:00h al CHU de Brazzaville, después de 16 horas de camino, justo antes del toque de queda, vinculado al estado de emergencia sanitaria, por la pandemia del Covid-19. El 12 de noviembre a medianoche, pudo ser operado. El servicio social del CHU concedió un pequeño descuento en los costos hospitalarios de Antoine. El resto, así como los gastos de desplazamiento fueron cubiertos por la fundación WATOTO. Al día siguiente de la operación, un representante del ASLAV se encargó de la alimentación. El 16 de noviembre, al salir del hospital, Antoine y su hermano fueron recibidos por el Hermano Italo ofm, en el Centro para niños de condiciones difíciles. Permanecieron allí durante un mes. Una persona de buena voluntad contribuyó a pagar su estadía.

Una vez terminada la cicatrización del brazo, el 17 de diciembre de 2020, Antoine y Simplice regresaron a Péké. Una nueva etapa de vida para Antoine que debe aprender a vivir con un único brazo y, al mismo tiempo, un enorme agradecimiento a Dios por tantos corazones buenos, generosos, prontos a ayudar y que, esta difícil situación, ha sacado a la luz. Gracias a la solidaridad y a la colaboración, se salvó la vida de Antoine.

Danuta Padykula fmm

"¿QUÉ HAS HECHO CON TU HERMANO?..."

¿SOY YO ACASO GUARDIÁN DE MI HERMANO?" GN 4,9…

¿Qué has hecho con tu hermano?... ¿Soy yo acaso guardián de mi hermano?" Gn 4,9... Manifestar el rostro del amor de Dios siendo presencia humanizante entre los que sufren, los pobres, los migrantes y los marginados.

Caritas Colle Oppio

La casa de Via Giusti, en Roma, siempre ha estado comprometida en el trabajo social, especialmente en favor de los sin techo y los marginados. Después de la pandemia, Caritas Roma ya no nos pidió que acogiéramos a una o dos mujeres jóvenes migrantes en un pequeño estudio dedicado a esta acogida. Algunas de entre nosotras buscábamos cómo continuar colaborando con Caritas, impulsadas por las llamadas del Papa Francisco: "…no os olvidéis de los que se quedaron atrás. Corremos el riesgo de que nos ataque un virus aún más grave: el del egoísmo indiferente… Salid al encuentro de los otros. Dejad vuestras zonas de confort". Él mismo define a Caritas como "la caricia de la Iglesia para su pueblo".

A principios de 2020, Caritas Roma contaba con 52 secciones en Roma: comedores, hogares, comunidades, casas de familia, 157 centros parroquiales de escucha en red, 5 almacenes territoriales. En 40 años, la ciudad ha cambiado de rostro, y el organismo diocesano se ha enfrentado a retos que siguen siendo grandes pero diferentes a lo largo del tiempo.

A causa de la pandemia, todos los comedores han reorganizado sus servicios, garantizando un espacio adecuado; por una parte, la distribución de los alimentos de acuerdo a las indicaciones ministeriales y, por otra un número mayor de comidas al día, ya que la cantidad de usuarios aumentó considerablemente en relación al flujo ordinario. En particular, el comedor "Juan Pablo II" de Colle Oppio, que creó un espacio suplementario para dar cabida a las numerosas personas en dificultad, gracias a la colaboración con la Cruz Roja italiana. El 1 de abril de 2020, se instaló una tienda de campaña para permitir que los huéspedes pudieran comer con toda seguridad. El comedor, que normalmente ofrece un servicio diurno, a causa de la urgencia del Covid-19, está abierto para el desayuno y la cena, y acoge actualmente a unas 900 personas al día.

Para cada servicio de comidas estamos una docena de voluntarios de edades y horizontes diferentes, estudiantes, especialmente durante las vacaciones, parejas, religiosos, religiosas y también personas mayores que fueron antes ayudados por Caritas.

Nos encontramos más o menos con las mismas personas, ya que vamos dos días fijos a la semana lo que nos permite crear lazos. El equipo de Cáritas, que coordina cada servicio, y los voluntarios, están muy atentos a todo lo que sucede en la sala para que reine la paz, e intervienen en cuanto una persona alborota demasiado, grita…

Hna. Carmen comenzó a trabajar en Colle Oppio. Pronto me uní a ella con el temor de no ser eficiente por mi italiano defectuoso… Pronto nos enviaron a Casa Giacinta. Me sentí muy conmovida al ver la diversidad de personas acogidas, la mayoría hombres, migrantes relativamente jóvenes de países y continentes diferentes, de culturas y religiones diversas, y también ancianos italianos, que no tienen lo suficiente para satisfacer esa necesidad básica que es la alimentación. Y finalmente, una población de drogadictos, travestis o enfermos psiquiátricos que han roto la relación con sus familias y a menudo no tienen domicilio fijo. Hay un hombre de unos cuarenta años, sin domicilio fijo, de una suciedad repulsiva, que camina encorvado, como si llevara sobre sus hombros toda la miseria del mundo, que no habla o lo hace solamente para enojarse…. Veo en él a Cristo en el camino del Calvario, y mi oración está habitada por su rostro. Hay otro joven drogadicto, un chico guapo, siempre bien vestido y que a menudo viene "con el mono", pálido como la muerte… hasta darnos miedo; algunas veces puede ser incluso muy violento, como el día en que quiso herir a otro con un cuchillo que sacó del bolsillo… Hay también un hombre mayor que camina con dificultad; viene siempre acompañado por su hermana que le lleva la bandeja, le instala, le mira mientras come y vuelven a marcharse sin hacer ningún ruido… Una joven de un país del Este que llega con su anciana madre, siempre muy amable… Un profesor de religión, un hombre ya mayor de mirada luminosa, a quien le gusta hablar y comparte los poemas muy profundos que escribe… Y el que siempre llega el último, un hombre de unos cuarenta años, que sufre un trastorno obsesivo-compulsivo el cual, antes de instalarse para comer, pasa mucho tiempo ordenando las cosas sobre la mesa… y ¡tantos otros que habitan nuestras oraciones! Servir la comida es una oportunidad para crear una relación de acogida fraterna con todos los que vienen. Nuestro servicio se realiza, a menudo, sin mediar palabra; pero la sonrisa, una actitud bondadosa y conciliadora, un poco de calor humano y de ternura cuando aparece la agresividad, son las únicas armas que tenemos para devolver la dignidad a estas personas zarandeadas por la vida. Creo profundamente que, cuando los creyentes intentan servir a Dios sirviendo a sus hermanos, las relaciones que nacen de este servicio son, en cierto modo "lugares de encuentro con Dios y de conversión del corazón" que invitan a respetar el itinerario espiritual, cultural y comunitario de cada tradición religiosa y de cada persona.

Sí, son los pobres quienes nos evangelizan y nos invitan a la conversión del corazón y de la mirada, como lo dijo tan bien Fray Massimo Fusarelli, ministro general ofm. "Son los pobres quienes actúan por nosotros – y no al revés – porque nos abren a una nueva visión del Evangelio"

Lucienne Petit fmm

LOS ENCUENTROS DE LOS BUENOS SAMARITANOS

La Revolución de Primavera comenzó en Myanmar cuando la gente, a través de todo el país, empezó a resistir el Golpe de Estado Militar que, el 1º de Febrero de 2021, derrocó al gobierno elegido y a los miembros del Parlamento de Myanmar. El país fue orillado a una catástrofe humanitaria y a hacer frente a un abismo de desintegración por los efectos del golpe de estado, del Covid 19 y por la violencia siempre creciente. La gente se enfrenta a constantes violaciones de sus derechos humanos. El pueblo de Myanmar, en todos los estados y regiones, en todos los grupos étnicos de todo el país, ha resistido a este golpe de estado con acciones que demuestran mucha valentía.

Marcha de protesta

El golpe de estado militar empezó a controlar y arrestar civiles en el pueblo de Mindat, en el sur del estado Chin al oeste de Myanmar. La Fuerza de Defensa Chin se formó, el 4 de abril de 2021, para proteger a su pueblo. Esto mismo sucedió en otros Estados del país. La CDF (Fuerza de Defensa Chin) pidió al ejército que liberara a 7 jóvenes que habían sido apresados por expresar, en un clima de paz, que deseaban la democracia, pero el ejercito ignoró su pedido.

Durante los últimos meses, en otras partes del país, el régimen torturaba a muerte, durante la noche, a personas inocentes encarceladas; por lo tanto, la gente se preocupó mucho por su propia seguridad. A partir de esto, jóvenes hasta de 14 o 15 años, reunieron algunas armas artesanales para protegerse, ellos mismos y a la población civil, contra los soldados. La primera batalla armada tuvo lugar en Mindat, del 24 al 27 de abril de 2021, y la segunda del 12 al 14 de mayo de 2021. Los soldados asaltaron las casas balaceando al azar, y así hirieron hasta a los que estaban escondidos en sus propias casas. Los habitantes de ese lugar, tuvieron que escapar a los pueblos cercanos o a la selva, para salvarse, llevando consigo lo mínimo, pues nunca antes habían vivido una experiencia semejante. No tenían un techo, ni cobijas, ni alimentos, pero se las arreglaron para sobrevivir en la selva con frutos de las higueras, y bebiendo en los arroyos. Como resultado, muchos de ellos sufrieron malnutrición, diarrea y toda clase de enfermedades. Como no tenían medicinas para curarse, algunos niños murieron en el bosque, otros murieron mordidos por serpientes venenosas. Aunque los políticos y líderes religiosos trataron de negociar con la junta militar, estos no cumplieron sus promesas ni los acuerdos tomados. Así que el combate recomenzó. Con armas potentes, armas químicas, artillería pesada y ataques aéreos, los soldados atacaron a la Fuerza de Defensa Chin (CDF) que se defendía sólo con armas artesanales. No era un combate justo – los soldados, bien adiestrados con el mayor presupuesto nacional -, contra un grupo de jóvenes inexperimentados sin ningún recurso. Sin embargo, como David contra Goliat, los jóvenes vencieron a los soldados con piedras, con lodo, con piñas que lanzaban a los soldados, cuando éstos ya no tenían ni balas ni pólvora. De verdad que esto demostró su determinación de recuperar la libertad y la

democracia, hasta el punto de sacrificar sus vidas por esta causa.

Como la gente ya no se sentía segura en la selva, a partir del mes de mayo empezaron a llegar en grupos a nuestra casa. Nosotras habíamos pensado hacer un refugio subterráneo para protegernos de las bombas, pero después, viendo la cantidad de personas que llegaban, un grupito tras otro, nos olvidamos de nosotras mismas y empezamos a proporcionarles comida, a darles un refugio, transporte y una clínica, como buenas Samaritanas. Nunca habíamos tenido este tipo de experiencias y no estábamos preparadas para ello. Aunque cometimos algunos errores y tuvimos dificultades, los acogimos con amor y tratamos a todos por igual sin importar su edad, sexo, la tribu de donde venían o la religión que practicaban, para no añadir nada más a su traumática experiencia. De esta manera, fuimos testigos del amor de Dios y lo significativo de nuestro carisma F.M.M. Entre las personas desplazadas había ancianos, recién nacidos, mujeres embarazadas, inválidos, enfermos en fase terminal y enfermos mentales.

Debido al conflicto armado, las clínicas y los hospitales de Mindat estaban cerrados. Nuestra pequeña clínica se convirtió en el único lugar de esperanza y curación. La gente llegaba de lugares lejanos buscando un tratamiento médico. Aprovechamos esta oportunidad para concientizarlos sobre la importancia de la higiene y la ecología; les enseñamos a tirar el plástico sistemáticamente. Hicimos todo lo que pudimos para ayudar a los niños traumatizados, dándoles clases básicas de inglés, enseñándoles cantos y hablándoles de la fe. También pudimos capacitar en primeros auxilios, a 24 jóvenes, que se convirtieron en los principales pilares para el cuidado de los enfermos y los heridos en vanguardia. Una de nuestras Junioras F.M.M. trabajó a tiempo completo en la clínica.

Los soldados asaltaron los pueblos, saquearon las casas, robando y destruyendo cosas valiosas, matando animales para hacer sus fiestas, cuando las familias estaban escondidas y con hambre. También destruyeron Iglesias y el monasterio Budista. Vinieron a los pueblos cercanos en junio… y, otra vez, en agosto y la gente tuvo que huir, una vez más. Los soldados bloquearon todos los caminos hacia Mindat, así que nada podía introducir en el pueblo ni alimentos ni medicinas. Al entrar en cada pueblo arrestaban gente y los utilizaban como escudos humanos. Reforzaron las tropas con 800 y hasta 1000 soldados, para un pueblo tan pequeño.

Nuestra pequeña clínica salvó muchas vidas. Contamos con personal médico bien formado entre los desplazados, que venían a ofrecerse como voluntarios. Utilizaban motocicletas, como clínicas móviles, para ir de pueblo en pueblo cuando había emergencias. Ninguno de ellos se quejaba, y aceptaban los riesgos para ayudar a otros. Muchos jóvenes se las arreglaron para traer alimentos y medicinas atravesando la selva. A veces cenábamos a las 9 o las 10 de la noche porque dábamos prioridad a la atención de quienes lo necesitaban. De esta manera, nuestra pequeña clínica F.M.M, se convirtió en La Posada del Buen Samaritano y el lugar de encuentro de muchos Buenos Samaritanos. Hubo verdaderos milagros cuando los Buenos Samaritanos compartían su saber, sus talentos, su fuerza y dedicación, y lo imposible se hacía posible. En medio del miedo, sentimos la alegría de la unidad, la bondad y la humanidad.

Desde el principio hacíamos 9 horas de Adoración, el Rosario de la Divina Misericordia, la bendición del Santísimo Sacramento, dirigida hacia los 4 puntos cardinales, cada día con los desplazados internos. Creemos que Dios nos protegió muchas veces de la invasión militar y de las bombas. Nosotras, las Hermanas F.M.M., también nos hicimos portadoras de paz y mensajeras en las negociaciones entre los grupos para que cesara el fuego, y fuimos la voz de los sin voz para las familias que fueron injustamente arrestadas por los soldados. Al mismo tiempo, se nos rompía el corazón al ver caer a muchos durante el tiroteo, y morir como si fueran hojas que iban cayendo. Los veíamos en la mañana, y luego desaparecían como esas florecillas del campo que se abren alegres en la mañana y se secan al caer la tarde. Las riquezas, las propiedades, la educación, las profesiones, no nos garantizan la vida. Sentíamos, en lo más profundo del corazón, la brevedad de la vida humana y cómo sólo el amor de Dios es permanente. Sólo estando profundamente enraizadas en este Amor, nuestra vida tiene sentido. Finalmente queremos agradecer a todas y a todos los que rezaron por nosotras y nos ayudaron de mil maneras diferentes, durante este tiempo tan difícil. ¡Qué el Buen Dios las y los bendiga, y restaure pronto la libertad y la paz!

Maria Yawm Bulin, f.m.m.

ESTAMOS AQUÍ PARA DIOS, PARA LOS DEMÁS Y PARA NOSOTRAS MISMAS.

Este año, Pliszczyn, un pueblito situado en la diócesis de Lublin, en la parte éste de nuestro país, ha brillado en el mapa como un lugar muy popular en el que los jóvenes pueden pasar sus vacaciones. Esto sucedió gracias a los Padres del Sagrado Corazón y a "Las Jornadas para Jóvenes" que ellos organizaron. Fue estupendo que, a pesar de la pandemia, hicieron el esfuerzo de crear un espacio seguro para la juventud, encantada de encontrarse con otros cara a cara.

Jornadas de la Juventud

La idea de estas Jornadas para la Juventud se remonta a 1994 y, desde entonces, cada año Pliszczyn desborda de juventud y de alegría. Los Padres del Sagrado Corazón han sabido leer los signos de los tiempos y el testamento espiritual de su fundador, Fray Leo John Dexon, y organizaron estos encuentros para la juventud llamados: **"Hacia una Civilización del Amor".** Es así como se fue estableciendo la tradición: Eucaristía diaria, trabajo para estudio y discusión en grupos, confesiones y un Festival de Cantos Religiosos. Año tras año esto fue evolucionando y atrajo a grupos cada vez más grandes que vienen de diferentes lugares de Polonia. Ahora la estructura de Jornadas para la Juventud ha cambiado un poco. Al principio de cada verano cientos de jóvenes plantan sus tiendas para encontrar a Dios, compartir su gozo y su fe, compartiendo y viviendo plenamente, creando así la Civilización del AMOR.

Los jóvenes están aquí para Dios, para los otros y para ellos mismos. "Una cosa los une:
tienen algunos gramos de locura - algunos tienen mucho más - y todos SIGUEN A JESÚS!"

¿Para quién son estas Jornadas de la Juventud?
Para todos los que se sienten jóvenes (en su cuerpo y en su corazón) que saben correr riesgos y buscan al verdadero Dios en una persona.

Este año los Padres del Sagrado Corazón organizaron un retiro para los jóvenes, en cuatro sesiones, organizando a los jóvenes en grupos más pequeños que de costumbre, como de 50 participantes. Nuestras hermanas FMM: Anna Zajac, Marta Hewelt, Silvia Stelmach y dos novicias: Sylwia Zachariasik y Ada Rój, que deseaban pasar ese tiempo con los jóvenes, se comprometieron en la animación de estos grupos. Empezamos en parejas (o

más) para estar juntas, para alegrarnos en la fe y responder a esta necesidad plantada en nuestros corazones, es decir, acompañar a los jóvenes en su caminar hacia Jesús. El encuentro de este año se llamó: "**Dios te dice que eres divino**" y el mensaje que se quería transmitir a los jóvenes era descubrir que a los ojos de Dios son hermosos, que valen la pena y son muy valiosos.

Los jóvenes meditaron en las cartas de San Pablo, participaron en la Eucaristía diariamente y oraron. También los Padres del Sagrado Corazón incluyeron en el programa talleres sobre "**Hazlo tú mismo**" durante los cuales los jóvenes hicieron moldes de sus manos. Además, en cada sesión había un encuentro con el Obispo Auxiliar Adam Bab, de la Archidiócesis de Lublin, y los jóvenes podían preguntarle cualquier cosa que les interesara. Yo creo que este encuentro fue sumamente valioso. Mostró cómo los problemas de la Iglesia y los temas sociales interesan a los jóvenes, cuántas preguntas se hacen a ellos mismos y lo perdidos que están en el mundo de hoy. El Obispo Bab, que tiene muy buena relación con los y las jóvenes, abordó temas profundos y difíciles, e invitó a los y las participantes a entrar en diálogo. ¡Tendría que haber muchos más encuentros como éste!

Las Jornadas de la Juventud son también días de mucha diversión, de bailes y cantos y hasta una "guerrilla" con agua. Hubo mucha alegría, alegría que surge del estar juntos. ¿Cuál fue nuestro rol?

Estar siempre por allí con los y las jóvenes, escucharlos, pasar con ellos mucho tiempo, un tiempo de calidad, vigilar un poco su seguridad, dar testimonio de Cristo a través de nuestra sencillez, apertura, alegría y aprender cómo servir a Jesús entre la gente.

Anna Zajac, f.m.m.

Picnic

UN ENCUENTRO DE TRES DÍAS CON MARÍA DE LA PASIÓN

Uno de los compromisos del documento de nuestro Capítulo Provincial de 2017 es que, "cada hermana se beneficie del Estudio de María de la Pasión" por lo menos tres días antes del siguiente Capítulo Provincial". El Estudio se encuentra en Bogor, Indonesia.

Estudio "María de la Pasión"

Comencé este encuentro de tres días con entusiasmo y el deseo profundo de saber más sobre las raíces, la vida y el espíritu de María de la Pasión y del Instituto. Para mí, estos días eran parte de mi formación continua. El ambiente me ayudó a entrar a un encuentro en profundidad con María de la Pasión, a través de sus libros y otros escritos. Con mi mente y mi corazón abiertos, entré en diálogo con ella. Los escritos de María de la Pasión me ayudaron a acercarme más a su persona y a su mensaje. Mientras avanzaba el encuentro, me sentía más unida a ella. Sentí sus luchas, sus dificultades, sus penas y sufrimientos y aprecié todos sus valores. A pesar de todo esto, ella fue consciente de la presencia de Dios y del apoyo de sus hermanas.

Me di cuenta de que no fue por casualidad que fui escogida y llamada por Dios a la familia de las Franciscanas Misioneras de María. Releyendo la historia de su vida y su historia espiritual, a través de sus escritos, descubrí que en mi carácter y mi temperamento hay una resonancia con ella y con el carisma. Las dificultades en la misión no hicieron que se rindiera. El silencio frente a los serios malentendidos demostró su profundo respeto por la verdad.

Escuchando al Espíritu, confrontando mi vida y actitudes con las de María de la Pasión, siento la urgencia de dar lo mejor de mi misma al servicio de la misión universal. En su corazón, María de la Pasión valoraba "la misión universal" de una manera muy especial. Esta "misión universal" es un regalo entregado a las que son llamadas a ser miembros del Instituto. Al reflexionar con más profundidad en este aspecto, me di cuenta de que "la misión universal" nació de la experiencia de María de la Pasión de lo "desconocido".

El miedo a lo desconocido puede estar muy relacionado con el miedo al cambio. El no poder prever y la falta de control, son factores que contribuyen al miedo. La personalidad de María de la Pasión no podía tolerar este miedo en su corazón frente a una situación desconocida. Ella respondía a la incertidumbre con una fe profunda y una fuerte convicción, con humildad, franqueza y respeto.

María de la Pasión enfatizaba, en las comunidades, la unidad en la diversidad entre sus "hijas". Siempre las animaba a estar unidas por el bien de la misión universal. Mi respeto por ella creció al ver con tanta claridad la heroicidad con la que ella supo manejar aquella situación tan difícil, es decir, guardar silencio por caridad, con los que le causaron tanta pena. Toda su vida fue una entrega total a Cristo por la Iglesia, a la manera Franciscana, y tuvo la experiencia de que el verdadero poder es la verdad y la caridad. Por eso, deseaba que todas sus hijas siguiéramos el mismo camino, para estar formadas y estar prontas a ser enviadas a la misión. Descubrir a María de la Pasión en una relación de persona a persona me llevó a amar de verdad mi vida misionera como miembro de las Franciscanas Misioneras de María. Reconozco que todavía hay un sin número de historias de la vida y de las experiencias espirituales de María de la Pasión que aún no conozco. El continuar estudiando sus escritos será mi camino para la formación continua.

Mi agradecimiento muy sincero a Hermana Vera Veronica Sihombing f.m.m., que fue una parte importante en estos tres días de encuentro. *"Si conocieras el don de Dios"...* Estas palabras las dijo María de la Pasión a sus hijas, y continúan haciendo eco en mi corazón mientras guardo como un tesoro este encuentro con ella.

Nikke Lingga, f.m.m.

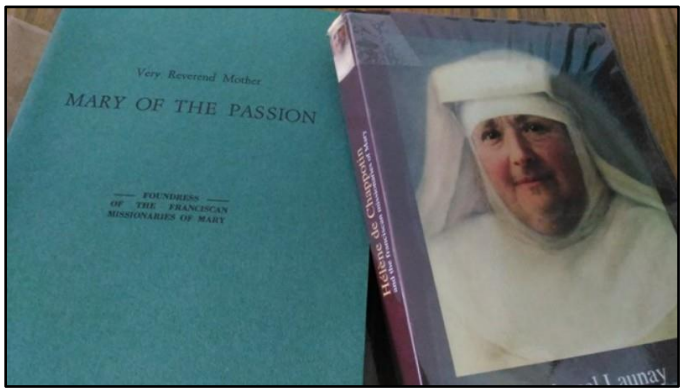

"MUJERES DE DIFERENTES NACIONES Y CULTURAS, ELEGIMOS VIVIR JUNTAS EN UN MUNDO FRAGMENTADO" (Art. 1, Visión del Instituto)

Lara Yaacoub es una joven hermana Libanesa en formación inicial. En este momento está en la comunidad del Sagrado Corazón, en Beirut. Está estudiando teología y sigue una formación en Acompañamiento Espiritual en la Universidad Jesuita de San José.

Reunión de la generación joven

Para vivir la nueva visión del Instituto fui enviada a Kenia, para mejorar mi inglés y para una experiencia misionera "ad extra". Cuando recibí esta obediencia me quedé muy sorprendida y pensé: "¿Qué me espera en ese nuevo país fuera de mi provincia? Al mismo tiempo me invadió una paz muy profunda y me llevó a confiar mi vida al Señor en esta aventura.

Quisiera compartir con Uds. mi experiencia positiva de la vida en una comunidad internacional, como María de la Pasión quería para el Instituto y que la nueva visión destaca como un pilar para la vida fraterna. Éramos 10 hermanas de 8 países diferentes (Vietnam, Corea del Sur, Estados Unidos, Polonia, Kenia, Uganda, Congo y Líbano). Unas estábamos aprendiendo inglés, y cada una de nosotras hablaba en su propio dialecto… muy a menudo no nos entendíamos, pero no nos dábamos por vencidas, y nos explicábamos hasta que todo estaba claro. ¡Cómo nos hemos reído cuando no usábamos las palabras correctas o pronunciábamos mal!... Pero con mucha sencillez y buen humor las hermanas nos ayudaban para corregirnos.

El ambiente era muy fraterno; fuera de nuestras zonas de confort, estábamos allí para ayudarnos y sostenernos unas a otras. Cada hermana era responsable de un servicio, pero siempre nos echábamos una mano.

Con un solo corazón, a través de la fidelidad al rol de miembro, nos embarcamos juntas en el camino de transformación. Intercambiábamos noticias de nuestros países, nuestras diferentes costumbres en la cultura de

cada una, y la experiencia de sentir los resultados de nuestra adaptación al nuevo ambiente. Algunas veces rezábamos y cantábamos en nuestra propia lengua y no puedo olvidar la variedad de comidas deliciosas que gozamos comiendo juntas.

El apoyo y el ánimo que recibimos del equipo de acogida y orientación fue muy importante para nosotras. No era tan fácil adaptarse a una nueva cultura, a una nueva lengua, a una nueva comunidad y a una nueva cocina. Por eso, teníamos oportunidad de hablar muy libremente con hermanas que están pasando o ya han pasado por lo mismo, así podíamos aprovechar sus consejos y tratábamos de poner en práctica algunas cosas para facilitar nuestra adaptación a la nueva cultura. Poco a poco empecé a apreciar mi inculturación tratando de ayudar en la parroquia en la sacristía y en el catecismo.

Luego llegó el Corona Virus. Echó abajo nuestros planes y nos forzó a cambiar nuestra manera de vivir: nuestra manera de rezar y de comunicarnos, de estudiar y de vivir nuestra misión. Al principio fue un tiempo muy difícil de ansiedad, de miedo, de incertidumbre. En ese tiempo sentí que tenía que tomar una decisión: o bien me quedaba paralizada por el miedo, o seguía adelante confiando mi vida al Señor, sabiendo que cualquier cosa que me sucediera yo estaba en las manos de Dios. Recordé a María de la Pasión que pedía a sus hijas ser mujeres fuertes en la fe. Al compartir y expresar todo lo que estábamos viviendo, cada una tenía diferente reacción de cara a esta situación tan incómoda y a la manera de superar la ansiedad; esto me llevó a ser paciente y respetar que cada hermana es única y tiene su propio caminar, incluyéndome a mí.

Vivimos día a día durante el confinamiento en Nairobi. Estábamos muy unidas por el apoyo mutuo, la continua alabanza y la oración por el sufrimiento de todo el mundo. Todo esto, unido al compartir la Palabra, nos ayudó a llevar a cabo acciones muy concretas para estar unidas con los pobres y los que sufrían. Dividimos nuestro tiempo entre oración, arreglar el jardín, limpiezas, seguir las noticias y estudio en línea. En Kenia tuve varias reuniones por Zoom para continuar mi formación con las Hermanas de votos temporales de la Provincia de Oriente Medio profundizando el tema de la misión en la perspectiva de San Francisco y nuestras Constituciones (art. 38).
Personalmente, siento que este ambiente internacional me dio la oportunidad de aprender cosas nuevas: agricultura, (plantar), pintar, reciclar y la posibilidad de conocer las costumbres y la cultura de Kenia. También

Orientación

me desafió a cambiar muchos modelos mentales, prejuicios y a hacer cosas de manera diferente. Esto no hubiera sido posible sin la oración, sacrificio y desprendimiento. Me llevó también a lo esencial: ¿Cómo vivo mi relación con Dios y con mi prójimo? ¿Cómo vivo mi compromiso con Dios y mi vocación? ¿Qué actitudes evangélicas me siento invitada a cultivar frente a las diferentes situaciones de la vida: alegrías, dificultades, problemas…?

Un auténtico camino de humildad, sencillez y apertura que me lleva día a día a perseverar en una Verdadera oración y a tratar de no juzgar a los demás, sino más bien a tomar el camino de saber apreciar a cada persona en su singularidad puesto que creada a imagen de Dios.

Con María, “Proclamo la grandeza del Señor y mi espíritu se regocija en Dios” porque su presencia y su Espíritu nos transforma y hacen Maravillas en cada una de nosotras.

Finalmente agradezco por esta oportunidad al Instituto y a todas las hermanas que me apoyaron en esta experiencia. Le pido al Señor que nos guíe y nos de Su Gracia y su Espíritu para discernir y hacer Su Voluntad, mientras continuamos en este camino de transformación.

Lara Yaacoub, fmm

Comunidad de Betania

"La transformación empieza donde termina nuestra zona de confort"

Los grandes personajes nunca piensan en lo que es más fácil para ellos, sino que piensan en lo que es más bueno para ellos, porque tienen una mente muy abierta. Tener una mente abierta es la capacidad para eliminar los viejos hábitos de juzgar para ver con ojos nuevos. Si… El Cuerpo nos ha dado total libertad para utilizar todas nuestras capacidades para una nueva respuesta, y así es como la recibimos con una mente muy abierta.

Encuentro de las hermanas de la Generación Joven de la Provincia India-Chennai

Al continuar en el Instituto el camino de transformación, donde nuestras voces y nuestras perspectivas tienen un lugar muy especial, nosotras, las hermanas de la Generación Joven de la Provincia de Chennai, estamos sumamente agradecidas al Instituto por invitarnos a ser parte de este proceso. A la base de esto está: "Pensar Instituto" y así, el Espíritu nos llama a dialogar, a discernir y a decidir para transformar nuestras vidas. Gracias al Instituto por darnos esta oportunidad de contribuir, a nuestro nivel, en este caminar de transformación; empezamos este proceso respondiendo a las preguntas que nos hizo el Instituto: ¿Cómo nos vemos como F.M.M. en el futuro? Al proyectarnos de aquí a unos 10 o 15 años ¿Cómo describiríamos nuestro caminar hasta ese momento? Nos están transmitiendo algo precioso… ¿qué les vamos a pasar a la futura generación? A partir de ahí empezamos a analizar, a reflexionar, a comprender y a transformarnos, con la guía, el apoyo y el maravilloso acompañamiento de nuestras hermanas mayores. Tuvimos encuentros regionales, una asamblea provincial y un encuentro de las hermanas jóvenes.

Del estímulo al compartir entre nosotras surgió lo siguiente:

- ¿Cómo me veo como F.M.M.?
- Cuál ha sido mi experiencia religiosa hasta hoy?
- ¿De qué estoy convencida cuando me doy cuenta de que pertenezco al Instituto de F.M.M.?
- ¿De qué se alimentan mi motivación y mi compromiso?
- ¿De qué manera puedo contribuir yo, como miembro del Cuerpo, a este proceso?

– El “Yo” es inseparable del “Nosotras” en este camino de transformación.
– Escuchar al Futuro en el Presente.

Al ir explorando todo esto con más profundidad, nos damos cuenta de que nuestra llamada y nuestro compromiso son cada vez más exigentes y más desafiantes, al ir hacia el futuro en un ecosistema cambiante. “No es tan terrible como parece”.

El proceso de Transformación ilumina nuestras mentes y corazones jóvenes ya que:
– somos capaces de ver nuevas oportunidades que emergen al continuar nuestro camino de transformación; la espiritualidad del soltar y acoger nos desafía continuamente a vivir la experiencia de la muerte y resurrección de Cristo, al acoger todo con un corazón abierto, una mente abierta y una voluntad abierta.
– el nuevo modelo que se nos propone, VINO NUEVO EN ODRES NUEVOS, nos entusiasma, nos inyecta mucho dinamismo, y nos desafía a renovar la capacidad del Instituto para llevar a cabo su rol profético de acuerdo a nuestro carisma fundacional. Esperamos con gozo una renovación del ser miembro y del liderazgo.
– Nuestras observaciones sobre la reciente participación de las Hermanas de la Generación Joven (YGS) es tener una sesión durante la Posada de Emaús.
– Todas las Hermanas de la Generación Joven compartimos el mismo ideal y la misma visión, y tenemos prioridades similares, aunque somos de diferentes continentes y regiones. Esto nos revela el hecho de que nuestro Instituto no está disperso por los cambios del exterior, sino que nos confirma que estamos caminando y transformándonos juntas, y que vamos hacia una misma dirección y un mismo objetivo. El compartir fue muy optimista y nos da esperanza para el futuro del Instituto.

Las hermanas jóvenes estuvimos encantadas de reunirnos como F.M.M. y de escucharnos unas a otras, aunque veníamos de una variedad de culturas y nacionalidades. Así que, las hermanas de la Generación Joven de la Provincia de India-Chennai, nos hemos expresado con este mensaje: Aunque somos frágiles en el proceso de aprendizaje, de formación y transformación, nuestra esperanza está puesta en Dios que nos eligió. Nuestra fragilidad se convierte en nuestra fuerza. La fe en Dios, y la esperanza en la futura misión de la Beata María de la Pasión, favorecieron el crecimiento del Instituto. Todas nuestras hermanas, en el pasado, vivieron este mismo carisma y continuaron el caminar de las F.M.M. hasta el punto de entregar sus vidas. El futuro está en nuestras manos. Con la misma fe y esperanza llevaremos a cabo lo que se nos confíe.

Prema Mary, f.m.m.

ASÍS, UNA FUNDACIÓN QUERIDA AL CORAZÓN DE MARÍA DE LA PASIÓN

"Tengo que daros una buena noticia: el Capítulo (5 -12 de diciembre de 1896) ofrece como regalo al Instituto la casa de Asís. Será construida en un terreno que nos ha vendido, a un precio módico, la misma familia de Santa Clara, lo que considero un verdadero milagro: este terreno está situado justo frente a la celda que ocupaba nuestro Padre San Francisco, y ha permanecido siglos esperándonos; ¿no hay en ello una conformidad particular de la Providencia? Pido vuestras oraciones para esta casa que, bajo el nombre de Santa María de las Rosas, será sin duda la casa en la que transcurra el año de prueba para los votos perpetuos y cuya construcción, deseamos que sea como modelo para el Instituto"[1].

Estas palabras de María de la Pasión, emitidas el 8 de diciembre de 1896, pronunciadas durante el Capítulo General, y recogidas en el diario de la casa de Santa Elena en Roma, son una presentación resumida de los inicios de la fundación de Asís, Santa María de los Ángeles. Ofrecen una información sobre la compra, el objetivo y el proyecto. Su deseo de establecerse en la patria de San Francisco, por fin se realiza, para alimentar aún más fuertemente la vida franciscana de todo el Instituto.

A principios del año 1896, el Ministro General, P. Louis de Parma había insistido con fuerza a la Fundadora para que abriera una casa en Asís. Se confío la búsqueda de un terreno al procurador Abramo Marchetti, de Asís, quien se fijó en una antigua granja rodeada por un terreno de unas 5 hectáreas, cercano al paso a nivel del ferrocarril, delimitado por la carretera de Asís, llamada en aquella época calle Montecavallo y la carretera de Foligno (hoy calle de los Protomártires Franciscanos) que separaba el terreno del ábside de la Basílica de Santa María de los Angeles. Según la tradición, el Capítulo de las Esteras convocado por San Francisco, se celebró en este terreno. Los propietarios son los condes Fiumi-Roncalli, descendientes de la familia de Santa Clara, que había alquilado el terreno, para tres años, al Señor Gabriele Abuzzao. El acto de compra se firmó el 25 de noviembre de 1896 ante el notario Settimio Bruschella de Asís. En las Actas del Capítulo general de 1896, Sesión Preliminar, se puede leer: «La víspera del retiro preparatorio al

Capítulo, que comenzó el 26 de noviembre, se firmó en Asís la compra de un terreno anotado en el catastro como «Angeli II», situado en Santa María de los Angeles, frente a la celda de Nuestro Padre San Francisco, y de la Capilla de las Rosas. Más adelante, en las decisiones tomadas en el Capítulo, se lee también: «Ambas, Roma y Asís serán consideradas como las dos residencias de la Madre general. Además, Asís ha sido escogida por unanimidad para las últimas pruebas (antes de la profesión perpetua)[2]». En las mismas Actas se registra el rescripto por el que, la Congregación de Propaganda Fide aprueba, el 19 de enero de 1897, como respuesta a la petición de la Superiora general, la fundación de Asís: «La Superiora general de las FMM suplica humildemente la aprobación de una nueva fundación del Instituto en Santa María de los Angeles, cerca de Asís donde, con aprobación del Ordinario, se ha adquirido un terreno y una casita a fin de establecer una casa para la preparación de los últimos votos, antes de la partida a la misión[3]». Esta petición muestra cómo debía de completarse el programa de formación inicial de las religiosas del Instituto, concebido por María de la Pasión, y además, enfocaba la orientación franciscana que la fundadora deseaba imprimir a esta última etapa de la formación[4]».

En su carta del 18 de diciembre, escrita desde Roma, la Superiora general comunica que ha sido posible comprar, por 6.000 francos, una casita situada en el mismo terreno, que será desocupada por los inquilinos actuales el 15 de enero de 1897. Hasta esa fecha, las fundadoras se alojarán en las cuatro habitaciones alquiladas. «Este primer nido que vamos a ocupar es un auténtico Rivotorto. Pero, ¡qué gracia el haberlo encontrado! Anteayer nos convertimos en propietarias (16 de diciembre) y, cosa extraña, los inquilinos nos dejarán la casa el 15 de enero, cuando precisamente el 16 ¡es la fiesta de la capilla de las Rosas! (…) Ciertamente, en esta fundación de Asís, todo es muy providencial. He visto al Obispo (Mons. Luigi de Persis) y ¡no imagináis lo bueno que es! Ésta fue su última palabra: «Ya estéis en África, en Asia o en América, en Francia, en Bélgica, en Inglaterra o en Portugal, podéis venir a mí de todas partes, y haré por vosotras todo cuanto pueda'. (…) Espero que ya no nos iremos de Asís; y no podéis imaginar lo feliz que me hace este pensamiento. Sentir al Instituto bajo el manto de Nuestra Señora de los Angeles y bajo las alas de sus celestes mensajeros, me parece ser un signo de protección para todo el Instituto[5]». Cuando María de la Pasión estableció su casa en santa María de los Angeles, el pueblo era pobre, estaba formado mayoritariamente por casas modestas y contaba 1.500 habitantes, la mayoría campesinos, algunos artesanos de la madera o del hierro, un pequeño número de obreros estacionales que trabajaban en los hornos de laterita. María de la Pasión se dió cuenta de ello y, como en todas las demás fundaciones, deseó mantener a la comunidad cercana a la gente, compartiendo sus dificultades

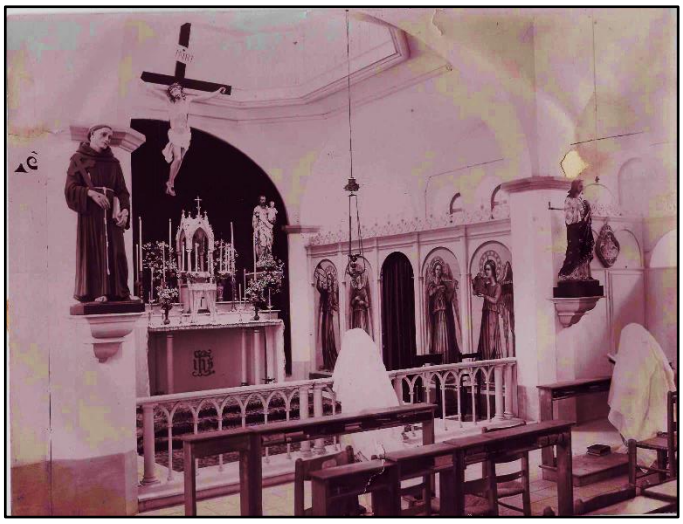

Santa María de los Ángeles, Capilla de las Rosas

económicas y de trabajo para ganar el pan de cada día, y con una generosa caridad para con los más pobres.

Del Diario de la casa se deduce que la primera superiora, M. M. de Sainte Véronique, llegó a Santa María de los Ángeles el 8 de enero de 1897 con dos compañeras: M. M. Teofila y S. M. Teresina, aún novicia, para preparar la mudanza de las cuatro habitaciones alquiladas temporalmente. Según el deseo de María de la Pasión, la primera misa, que marca la fundación oficial [6], se celebró el 16 de enero de 1897 - fiesta de los Protomártires Franciscanos de Marruecos y Nuestra Señora de la Rosa - en una habitación del 1er. Piso, instalado como capilla provisional, ya que la habitación designada para ello, en la planta baja, era demasiado húmeda. Esta habitación se convertirá en adelante en el dormitorio de la fundadora. M. M. de Sainte Véronique envió el mismo día un breve telegrama a María de la Pasión, retenida en Roma: «El Maestro está aquí».

Todas las cartas de la Superiora general, escritas en este periodo, hablan de esta fundación, como la realización de su mayor deseo: «Cuanto más se piensa en ello, más se dice uno que es el cielo mismo quien ha escogido el lugar en el que nuestras hermanas, deberán hacer su probación en Asís. ¿Se podría encontrar un lugar más hermoso y más apropiado para formar verdaderas Franciscanas Misioneras de María? Preparar Franciscanas en la cuna misma del seráfico Francisco; Misioneras en el mismo lugar del que partieron los primeros Mártires de la Orden; religiosas encargadas de misionar a María a la sombra misma de Nuestra Señora de los Ángeles. Aquí tenemos todo esto de manera maravillosa[7]». El primer compromiso confiado por la Superiora general a las fundadoras fue el de visitar cada día los tres «lugares santos», en nombre de todo el Instituto y por todo el Instituto.

Santa María de los Ángeles, Capilla del Tránsito

Construcción de un nuevo convento

La casa es muy pobre y pequeña. En la planta baja: la capilla, un pequeño refectorio mal iluminado, un recibidor. En el primer piso, las pequeñas habitaciones para las hermanas, incluida la que ocupa María de la Pasión durante sus visitas a Asís, y que conserva aún hoy, los recuerdos de su presencia. El plan de María de la Pasión para Asís está claro desde el principio: la casita adquirida en el amplio terreno sirve para iniciar la presencia FMM en Santa María de los Angeles y vigilar la construcción de un verdadero convento y locales para las obras. La elección del emplazamiento para la construcción causa algunas dificultades con los Franciscanos de la basílica, debido a problemas de distancia entre las dos construcciones. De ello se derivan las numerosas cartas escritas por M. de Sainte Véronique. El 23 de mayo de 1897, M. de Sainte Véronique envió al Ministro General una nota con el proyecto de la nueva construcción: «Se añade aquí el plano del establecimiento de la imprenta y del hilado de la lana de Asís. El convento no se haríahasta el próximo año.»

I. Que el muro que d a a la carretera de Foligno no será más alto que el de los Padres y, por lo tanto, no impedirá el paso del aire, ni la vista.»

II. Que no habrá ninguna puerta en la carretera de Foligno, tal como lo pedía V.P.R., sino algunas ventanas que haremos muy altas, pequeñas y enrejadas como convenido».

El *Diario* de la casa informa, día a día, la evolución de las obras. El 26 de julio, se delimita el terreno en la carretera de Foligno (hoy calle de los Protomártires Franciscanos). El 4 de agosto se puede leer que los obreros se ponen manos a la obra, mientras que, en otro informe de la fundación, se dice que se colocó la primera piedra el 2 de agosto. El 21 de octubre, está anotado que 'nuestra Madre' realiza el plano del futuro convento. Del 15 al 29 de noviembre, se habla de los 45 jardineros de Perusa que plantan cipreses a lo largo de la carretera de Asís. El 27 de octubre de 1897, una carta de M. Marie-Louise explica que los cimientos están casi terminados y que Giovanni manda construir inmediatamente 5 metros y medio de muro para hacer más sólido el edificio. Giovanni es nombrado varias veces más en el diario de la casa, como intermediario entre las hermanas y los vecinos, para resolver ciertas cuestiones de límites[8].

Los trabajos avanzan lentamente y son interrumpidos dos veces: el 27 de agosto de 1898 por falta de medios, y el 14 de diciembre de 1899 a causa de la helada que se prolongó hasta la primavera. Las ceremonias de profesión temporal y perpetua que hablan de vida y de continuidad para la misión del Instituto no faltan, como la del 8 de septiembre de 1897, presidida por un obispo de paso, para los votos perpetuos de S. M. Teresina[9]. Las peregrinaciones de las FMM, que la fundadora animaba con gran generosidad, para que pudieran profundizar cada vez más el espíritu franciscano, se asientan en la casita

de Nuestra Señora de las Rosas. Ya en julio de 1897, las 6 fundadoras que partían a Mozambique pasan allí dos días. El diario de la casa de los días 17, 18 y 19 de julio hablan de la alegría M. Marie-Louise al acompañarlas a los diversos santuarios franciscanos. M. M. Hermine de Jésus, futura mártir y santa de Tai yuan fu, en China, será otra peregrina excepcional, el 30 de enero de 1899.

Casi 50 años más tarde, la Crónica íntima recuerda este hecho, comentando cómo M. M. Hermine reconocía haber experimentado la verdad de estas palabras: «En la Porciúncula, se ora mejor que en cualquier otro lugar», es decir, una se siente penetrada de un sentimiento inexplicable que comunica a la oración un fervor extraordinario[10]». La acogida no se limita únicamenta a las FMM. Peregrinos de todo tipo llaman a la puerta del pobre convento para hablar con la Superiora. En estos casos, la principal tarea de M.M. de Sainte Véronique es la de escuchar a religiosos, obispos, peregrinos extranjeros. Pero el diario de la casa subraya no sólo su gran disponibilidad, sino también su capacidad de concentrarse en la oración y animar espiritualmente a la comunidad. Las llegadas de la Fundadora son enfatizadas con mucho entusiasmo por las hermanas de la comunidad.

La primera visita tiene lugar el 18 de octubre de 1897, cuando María de la Pasión llega acompañada de M.M. des Saints Anges y otras hermanas de Roma, con el plano del nuevo convento. La segunda visita no se realizará hasta 1899, cuando María de la Pasión, habiendo conocido la estancia del P. Louis de Parma en Asís, dejó Paris con M.M. Jeanne, esperando encontrarse con él. Permanece del 3 al 5 de noviembre, hace la peregrinación de los santuarios franciscanos y dedica su tiempo a escuchar a las hermanas y estimularlas, por sus conferencias, sobre el significado simbólico que deben tener para las FMM las rosas sin espinas del jardín de San Francisco.

«Hijas más, para llegar a ser rosas sin espinas para el corazón del Esposo Divino, en el jardín seráfico del Instituto, necesitais dejaros triturar por la mortificación, dejar que Jesús y Francisco rueden sobre vuestras almas de modo que puedan así transformar las espinas del amor a vosotras mismas, en rosas de perfume celestial[11]». En aquella época, la construcción del nuevo convento estaba ya bastante avanzada, pero no terminada. El edificio discurre, a la sombra de la basílica a lo largo de la carretera de Foligno. A todo lo largo de la longitud del muro se dibujan arcos que deberían evocar un claustro, pero bien cerrado, naturalmente, conforme a la petición de los Padres del convento. La planta baja está ocupada por la capilla y algunas habitaciones destinadas a recibidores, taller, refectorio, sacristía y cocina americana. En el piso superior, una terraza hacia la que se abren las celdas de las hermanas. El tejado existe, ciertamente, pero, hasta 1922, las celdas no tendrán techo,

Santa María de los Ángeles, la Porciúncula

con las tejas a la vista, separadas unas de otras por simples cortinas, en la más auténtica pobreza. Sólo en abril de 1901, tres hermanas se mudaron a la nueva casa para vigilarla durante la noche.

Bureau Histoire
Según la historia escrita por S. Maddalena Lainati, fmm
«Las Franciscanas Misioneras en Italia –
Historia de la Provincia de Italia de 1876 a 1984»

[1] *Diario de la Casa Santa Elena en Roma, 8 de diciembre de 1896, citado en Nuestra Historia, vol. 1 (5) Cap. XXX, 1895 - 96, p.1277.*
[2] *Actas del Capítulo General (celebrado en Asís, del 5 al 12 de diciembre de 1896, Decisiones generales, IV: última Probación, p. 30.*
[3] *Ibidem*, p. 85.
[4] *Cf. Positio, vol. II, Doc. XI, Doc. 3c, p. 935.*
[5.] *Diario de una Madre a sus hijas, 1896 - 1897, 18 de diciembre de 1897.*
[6] *Ésta es la fecha efectiva de la fundación. Por el contrario, la fecha afectiva sería el 15 de diciembre de 1896, como lo atestigua la biografía de Marie de la Passion Fondatrice des Franciscaines Missionnaires de Marie*, p. 254.
[7.] *Carta íntima*, 16 de enero de 1897, citada en *Marie de la Passion, Fondatrice des Franciscaines Missionnaires de Marie. Ed. Imprenta Franciscana Misionera. Vanves 1914. P. 292.*
[8] *Diario de la casa, 30 de noviembre de 1897, citado en Notre Histoire, p. 106 (cf. nota 68, p. 24).*
[9] *Notre histoire, op. citada, p. 107.*
[10] *Crónica íntima, 1947, p. 13.*

UN DESEO HECHO REALIDAD - 2ª PARTE

Aunque el deseo de M. Fundadora, hubiera sido el abrir su primera casa en el país vasco, a causa de sus ancestros, ante la negativa del Obispo, aceptó que su primera casa en España fuera en Pamplona.

Primera casa alquilada por las FMM en Pamplona

El Instituto en Navarra

El sábado 23 de junio, al atardecer, llegaba por primera vez a Pamplona Madre Mª de la Pasión y un grupo de siete franciscanas misioneras de María. Se alojaron en la Fonda San Julián, uno de los dos hoteles que existían entonces en la ciudad. (Foto nº 1). A la mañana siguiente, dio un paseo en coche para conocer una propiedad en venta, pero no le convenció. Pamplona y sus alrededores le agradaron mucho. Por la tarde todas se trasladaron a Olite en tren, para ver si encontraban allí algo que les conviniese más, y así gozar de la vecindad de los franciscanos. Pero finalmente prefirieron Pamplona, que ofrecía más recursos puesto que era un centro más importante. Desde Olite, Mª de la Pasión, acompañada de M. M. Jehanne y de Cécile Vidal tomaron el tren para Madrid, camino de Portugal.

Mientras M. M. de la Rédemption, M. M. Pierre de Jésus, M. M. Humilienne y M. M. Montserrat, lo tomaban de vuelta a Pamplona, para buscar un terreno apropiado para la fundación. Lo que no fue tan fácil. Durante los días que pasaron en la Fonda familiar, M. M. de la Rédemption, M. M. Pierre y M. M. Montserrat, –la única que hablaba el español–, se dedicaron a las visitas oficiales: los Capuchinos, y en ausencia del Obispo, el Secretario del Obispado, Don Juan Gómez, que pidió al párroco de San Agustín su ayuda y protección para las religiosas. Igualmente el Guardián de los Capuchinos les recomendó a dicho párroco, D. Modesto Pérez, porque "nadie os podrá procurar un apoyo más seguro e influyente".

Pese a que el alojamiento, las comidas y los precios eran modestos, M. M. de la Rédemption deseaba encontrar lo antes posible, si no el terreno definitivo, al menos un piso para vivir solas y lo más barato posible. Y tras muchas idas y venidas se establecieron en la ***Casa de Baños***, en la calle Julián Gayarre, 1 en un piso del principal, que daba también al Paseo de Valencia.

La propietaria, una piadosa viuda, madre del entonces alcalde de Bilbao –Dña. Simona Insausti– se alegró mucho de alojar a las religiosas y consintió en alquilarles un espacioso y cómodo piso por el precio de dieciocho duros, en lugar de veinte. El 28 de junio M. de la Rédemption escribía al fin: "...Desde ayer tarde, estamos instaladas en un piso

Fonda San Julián en la que se alojaron Madre Fundadora y sus compañeras. Hoy Hotel Europa.

bastante grande, que hemos alquilado en espera de encontrar el terreno para comprar...". Les dieron las llaves de la casa. Y aunque todo era pobre y no tenían de nada, estaban felices de encontrarse solas. Desde el principio hicieron amistades que les ayudaron. La misma propietaria se convirtió en su bienhechora. Pero mientras unas, ayudadas por estas bienhechoras, buscaban o compraban lo más imprescindible, M. M. de la Rédemption con otra hermana iban a visitar terrenos en venta, unas veces acompañadas por D. Modesto, otras por su vicario: D. Valeriano Zato.

Pasaban los días con rapidez, y llegaron las fiestas de S. Fermín. Los Padres Capuchinos, aconsejaron a M. M. de la Rédemption que no salieran más que para la Misa en S. Nicolás, que estaba muy cerca. Y aunque esta prohibición durante toda la octava –del 6 al 15– perjudicaba sus gestiones, obedecieron y aprovecharon para la instalación del nuevo piso.

Un detalle a notar: Parece ser que M. M. de la Rédemption, según se acostumbraba en aquellos tiempos, buscó por todo Pamplona paja de trigo o de maíz, para llenar los jergones, pero no la encontró. Sin embargo, en los almacenes de loza y vajilla, le vendieron "ciertas hierbas semejantes a los juncos, de la que éstos se servían para embalar la porcelana". Y con esto llenaron los jergones para dormir sobre el suelo. Además de D. Modesto y D. Valeriano, el Obispo de Pamplona, se convirtió en el verdadero padre y amigo de las Hermanas. Y para hacerles olvidar los problemas por los que pasaban, les prometió la celebración de la Misa diaria en su pequeña capilla provisional, tan pronto como estuviese preparada, así como la Reserva del Santísimo. Lo que para ellas ya era un gran paso y lo agradecieron mucho.

Pero M. M. de la Rédemption tenía prisa, porque M. Fundadora le había dicho que, enseguida que terminase, fuera a París donde le esperaban asuntos difíciles, dada la situación en Francia. Por otra parte, la visita de Mª de la Pasión a Portugal estaba llegando a su fin. Y cada vez surgían nuevas dificultades. No tuvo otra elección que entre una huerta–jardín con casa para el hortelano, cerca de Fuente la Teja, y una propiedad en Villava. Pero M. Fundadora escribía desde Portugal diciendo que prefería vernos establecidas en Pamplona.

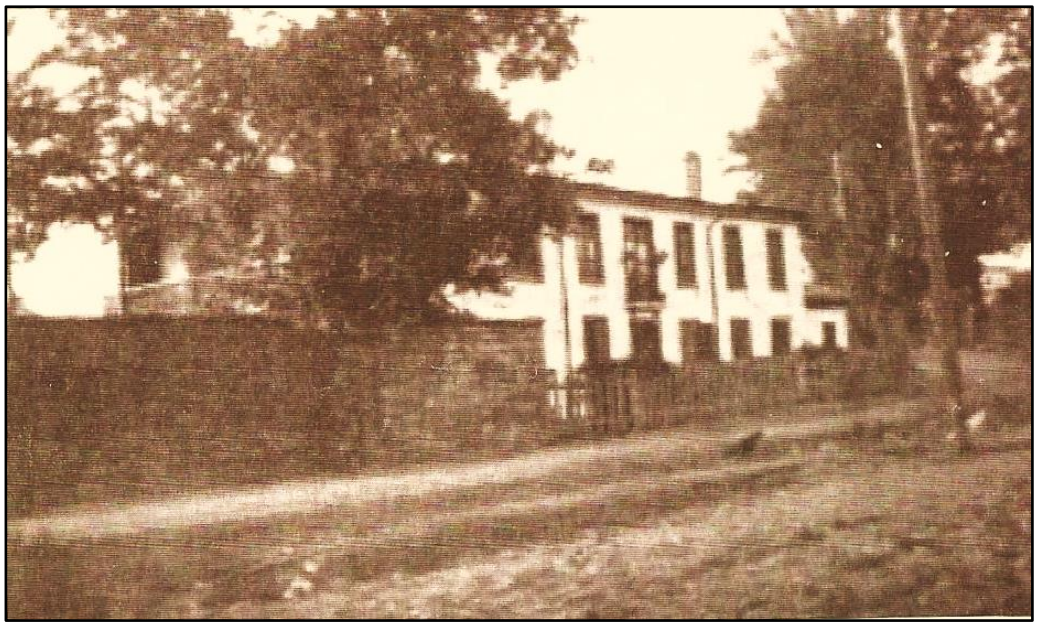

Primera casa de las FMM en Fuente la Teja – Pamplona

Por fin, algunos días antes de la llegada de M. Fundadora, y ayudadas por D. Valeriano, el 12 de agosto, fiesta de Sta. Clara, hacia el mediodía, M. M. de la Rédemption –Jehanne de Geslin de Bourgogne– y Dña. Dolores Alonso e Idoy, viuda de Blasco, propietaria de los terrenos de Fuente la Teja, firmaron el contrato que les permitía gozar de todos los frutos y legumbres que se encontraban en esta propiedad y, lo que es más importante, iba a consolidar el Instituto en España.

Después de tantos problemas y dificultades sufridas, M. M. de la Rédemption escribía gozosa: **...** Pasado mañana llegará Mère". "Por fin este domingo, fiesta de Sta. Clara, hemos firmado el contrato **que establece el Instituto en España**. El terreno adquirido en la Fuente tenía una casita que permitía un alojamiento provisional y sería de gran ayuda para la vigilancia durante las obras de construcción del futuro convento–noviciado. Una realidad que se preveía a medio plazo. Mientras tanto, la vida seguía en el piso de la calle Julián Gayarre. Se comenzaron a recibir postulantes que enviaban los franciscanos de Zarauz. También llegaron dos jóvenes profesas francesas, y poco después una tirolesa con otra provenzal, ambas novicias. Asimismo, la casa de las nuevas misioneras se convirtió en un centro de acogida de visitas. Desfilaron por allí, algunos misioneros de paso, el Sr. Obispo con su secretario, D. Modesto, el párroco de San Nicolás, y numerosas señoras y amistades que habían hecho ya en Pamplona. La casa de Pamplona, era ya una feliz realidad. M. Mª de la Pasión les había dicho: "Cuando encontréis la casa, yo misma haré la fundación al pasar por allí". Por eso, el 13 de agosto, M. Fundadora con M. M. Jehanne y Cécile la postulante, llegaban de nuevo a Pamplona. Por supuesto esta vez no a un Hotel, sino a la casa de sus hijas, en la calle Julián Gayarre. Visitó cada habitación de la casa y se mostró muy satisfecha con el pequeño nido de Pamplona. Por la tarde, fue a conocer los terrenos adquiridos en Fuente la Teja, y le parecieron bien. Pero mostró el deseo de que el Instituto adquiérese los terrenos circundantes hasta la colina, pues de momento sólo tenían la parte situada en la llanura. Recibió a dos postulantes y prepararon la fiesta de la Asunción, que siempre fue también la de la M. General, a la que felicitaron en nombre de todo el Instituto. Y el 15, celebraron la Misa en San Nicolás, pues todavía no se había hecho la bendición de nuestra Capilla–Oratorio. En la fiesta se hizo patente la dimensión internacional y universalista del Instituto ya que las distintas lenguas se hicieron presentes. Fue entonces cuando, queriendo participar en la fiesta, Mª de la Pasión comenzó en español: "La Virgen del Pilar, dicen que no quiere ser francesa...", *pero como no sabía ni la música, ni el ritmo, no la pudo cantar. Las españolas presentes, se encargaron de hacerlo, mientras Mª de la Pasión sonreía.*

Por fin el 16 de agosto, el Obispo de Pamplona, D. José López y Mendoza vino a bendecir el Oratorio y celebró la primera Misa. Después de la Misa, mientras desayunaban el Sr. Obispo y su secretario, estuvo con ellos M. Fundadora, hablando y bromeando como si se hubieran conocido de siempre. Más tarde, hablaron ya de los asuntos de la fundación. Le presentó al Obispo su plan y le preguntó qué tipo de obras se podría desarrollar en la casa. Ella propuso una Escuela Profesional femenina. Pero el Obispo dijo que ese tipo de obras no eran convenientes para Pamplona en ese momento, por lo que no insistió más. Mª de la Pasión le presentó a cada una de las hermanas de la comunidad, incluidas las postulantes y el Obispo le prometió que velaría por ellas. Lo que realmente cumplió, puesto que las trató siempre como a sus benjaminas.

El 19 de agosto, llegó a Pamplona el P. Rafael. La comunidad exultaba por tener en los inicios la presencia conjunta de la Fundadora y el Padre. Fue él quien celebró la Misa ese día y los siguientes y realizó la primera visita canónica, recibiendo a todas las hermanas, incluidas las dos postulantes vascas, puesto que no sólo entendía, sino que también hablaba algo de español. M. General también recibió en particular a cada una de sus hijas. Ese mismo día, el P. Rafael y Madre Fundadora, escribieron las primeras páginas en el Libro de Oro de Pamplona. El primero, dejó un largo mensaje de acción de gracias y algunas consignas y deseos. De él extraemos este párrafo: "Es la primera fundación del Instituto en la católica España. Que sea también un semillero en el que surjan muchas vocaciones misioneras, que bajo los auspicios de *Nuestra Sra. del Pilar se formen* en el espíritu de María Inmaculada y de San Francisco. Que lleguen a ser también un manantial de gracias en el que muchas almas españolas beban el fervor misionero y el celo que las hará dignas émulas de las Engracia, de las Quiteria y de las Eulalias...". Pamplona, fiesta de S. Luis de Toulouse, llamado en la liturgia franciscana "rosa de caridad, lirio de virginidad".

19 de agosto de 1900
Firmado: Fr. Raphaël Delarbre D'Aurillac o.f.m.

Por su parte, Madre Fundadora dejó correr su corazón maternal y escribió: "La fundación de Ntra. Sra. del Pilar en Pamplona, ha sido una **de las grandes alegrías de mi vida**, que sea también una gracia grande: Creced y multiplicáos, queridas hijas españolas. Sobre todo creced, como vuestro Divino Esposo, en sabiduría y en gracia, ante Dios y los hombres. Hoy me han dicho que la Orden de S. Francisco, tan rica en santos españoles, no ha dado todavía santas. Que podáis ser vosotras un plantel de estas escogidas del Señor". 19 Agosto 1900 Marie de la Passion, Supre. Gle. FMM. El día 20, Madre Fundadora volvió a Fuente la Teja con el P. Rafael para enseñarle la finca adquirida y presentarle sus proyectos. El P. Rafael aprobó la compra y apoyó los deseos de la M. General de añadir los terrenos contiguos hasta la colina. Así se podría organizar una granja, como en Grottaferrata y en otras casas, lo que sería una ayuda para el mantenimiento de la comunidad. El Diario de la casa en estos días expresa el gozo por la doble visita. M. Fundadora estuvo una semana en Pamplona. Y además de las actividades ya consignadas, hizo algunas visitas de cortesía y

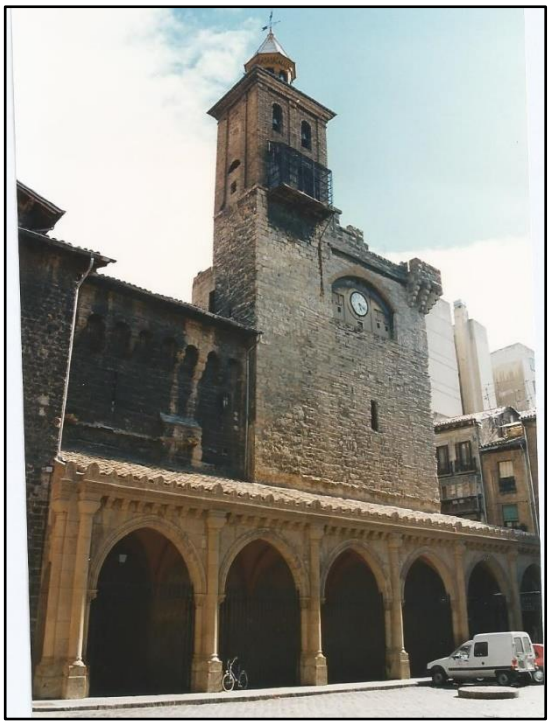

Iglesia de San Nicolás - Pamplona

agradecimiento. Pero sobre todo recibió a muchas personas que vinieron a conocerla: unas familiares de las hermanas, otras bienhechoras. Ocho días después de su llegada, abandonaba Pamplona, camino de Burdeos–Châtelets. Dejó en España a M. M. Pierre de Jésus, joven profesa marsellesa, al frente de la fundación como la primera superiora y maestra de novicias de España, a cuya pluma debemos muchos de los datos de la fundación. Y con esto, el Instituto entró y se afianzó en España definitivamente. Cumpliéndose así, unos de los deseos más queridos y anhelados por M. Mª de la Pasión: ***el consuelo de tener una casa en España antes de morir y reclutar allí generosas vocaciones para las misiones.***

Resumen de la fundación de la
Provincia de España 2ª Parte
Realizado por Maricarmen Urbano, fmm
Primera casa alquilada por las FMM en Pamplona

María de la Pasión, fundadora de las FMM

HOMILIA AL FUNERAL DE HNA. PALMIDE, FMM

Queridos hermanos y hermanas

Estamos hoy aquí para celebrar el nacimiento al cielo de nuestra querida Hna. Palmide. Ante todo, estamos aquí para dar gracias al Señor por su testimonio y por habernos dado la oportunidad de conocer a una hermana con un perfil humano y espiritual tan alto. Hna. Palmide es un hermoso ejemplo de cómo amar, por una parte, al Señor, y de cómo amar a sus hermanos por otra.

La fe, la sencillez, la humildad, la alegría… No son sino algunas de las cualidades y virtudes que Hna. Palmide encarnaba, pero fueron como las piedras angulares de su extraordinaria vida. Por encima de todo, era una mujer llena de amor por Cristo, hacia el que confluía todo su ser, todo lo que era y todo cuanto hacía.

En nombre de la Congregación de la Evangelización de los Pueblos, permitidme expresar mi agradecimiento y mis condolencias a toda la Comunidad de Hermanas Franciscanas Misioneras de María, y a todos cuantos hoy, sufren por su partida.

Hna. Palmide sirvió durante algunos años a nuestra Congregación Misionera (Propaganda Fide). Después de ese servicio, recibió la misión de ocuparse de la formación y acompañamiento de las hermanas chinas residentes en Italia, llegadas a Roma para terminar sus estudios. Su deseo hubiera sido el de ir a llevar la Buena Noticia al pueblo mártir de China continental. No le fue posible hacerlo a causa de la situación política; pero Dios le permitió ser el apoyo espiritual y humano de las hermanas chinas que llegaban a Roma. De hecho, gracias a este servicio, cambió en cierto modo, aunque a distancia, el rostro de la Iglesia de China.

Por haber conocido personalmente a Hna. Palmide durante veintiséis años, puedo afirmar que era generosa, sencilla, humilde y, sobre todo, irradiaba un amor contagioso al Señor. En su vida cotidiana, reveló la extraordinaria belleza de su vida de hija de María y de Francisco, y de esposa del Señor. El papa Francisco dijo un día a las hermanas que no debían ser unas "solteronas". Hna. Palmide engendró números hijos e hijas en la fe, en particular para la Iglesia de China. Ayudó a muchas personas a acercarse a Cristo, a creer en Él, dando testimonio de su amor al Evangelio no con palabras, sino con su vida. Vivió plenamente esta

Hermana Gamba, Palmide (María Benedetta)

vocación a la maternidad. Para Hna. Palmide, servir a Jesús y servir a una hermana era la misma cosa. Por eso, a pesar de su avanzada edad, nunca se cansó de servir a sus hermanas, a la Iglesia y a todos cuantos le pedían ayuda. Hoy, Hna. Palmide ¡comparte con los justos la Vida eterna! Hoy, contempla ese nuevo Cielo y esa nueva tierra, la Jerusalén celeste a la que siempre aspiró y que fue el verdadero motor de toda su existencia. Hna. Palmide, se ha reunido por fin con su Esposo a quien, desde joven, entregó toda su vida. Para muchos de entre nosotros, Hna. Palmide era una amiga, una hermana, una madre. La confiamos pues al Señor, con la certeza de que le dirá: "Todo cuanto hicisteis a uno de los más pequeños de los míos, a mí me lo hicisteis: ¡Venid, benditos de mi Padre"! Y mientras le decimos adios, confiándola a la Divina Misericordia, pedimos al Señor que no falten en su Iglesia vocaciones religiosas, mujeres, madres en el espíritu que, viviendo los votos de pobreza, castidad y obediencia, se pongan al servicio auténtico y desinteresado de sus hermanos y hermanas.

Del mismo modo, confiamos a Hna. Palmide nuestras intenciones, nuestras opciones de vida y pedimos su maternal intercesión por las Franciscanas Misioneras de María y por la Iglesia de China, para que puedan continuar la obra providencial de evangelización, siguiendo el camino que ella mostró, el camino de la entrega de sí, que nos hace pasar de la muerte a la vida eterna, allí donde ella nos espera.

Padre Gianni, OFM Capuchino

INDICE 2021

AFRICA

Kenia - El ministerio de la Enseñanza durante la pandemia del coronavirus …….…… 97.2
Morocco - Un tiempo para renovar y profundizar mi ofrenda como fmm…….…..…… 97.10
Senegal - Una experiencia inolvidable…….……. 97.14
Congo Lubumbashi - Nuestra experiencia misionera durante la pandemia en Luishi……... 97.20
Sudáfrica - Reubicación del Noviciado Assunta…….. 98.8
Madagascar - El Instituto, un Cuerpo único para el cumplimiento de la misión…….…… 98.12
Burkina-Faso - Compartiendo mi experiencia misionera……... 98.16
Congo Kinshasa - La Pastoral vocacional……..…….. 98.24
Senegal Historia - Primera Fundación en Senegal…… 98.32
Isla Mauricio - Al servicio de las madres-adolescentes..... 99.4
Angola - Mes diocesano..... 99.14
Ghana - Instalación del Padre Francis Oteng-Bewuah, párroco de la parroquia del Stmo. Sacramento..... 99.24
África del Este - Viviendo juntas experimentamos la transformación..... 99.30
Africa del Norte - Cuando el Espíritu sopla…… 100.4
Mozambique - Llamada a ser una comunidad de esperanza, de paz y de reconciliación……... 100.10
Congo Brazzaville - Juntos, para salvar la vida…….. 100.16

ASIA-AUSTRALIA

Japón - Con el afligido por falsas acusaciones…… 97.6
India Bangalore - Ir a la periferia…….……..……... 97.8
Pakistán - Peregrinación Mariana en Mariamabad…..……. 97.16
Hong Kong - ¡Oh, alma mía, bendice al Señor! (Ps 103) …… 97.18
India Chennai - "Yo soy tu Dios y te cuidaré..." (Is- 46,4)…….. 97.22
India Delhi - Bajando por el carril de la memoria…… 97.24
Oriente Próximo - Guiadas por el soplo del Espíritu …….. 98.6
Australia - Mi misión en Melbourne occidental……... 98.10
Vietnam - Extendiendo la mano, revelando el Amor de Dios al mundo fragmentado (Const. 37)…….. 98.14
Filipinas -"Todo tiene su tiempo y sazón" (Eclesiastés 3, 1)…… 98.18

INDICE 2021

India Mumbai - Convento del Rosario - Hyderabad, Telangana……. 98.22
Pakistán - Asamblea de las Jóvenes religiosas……. 98.28
Myanmar -Los frutos de nuestro proceso de transformación……... 98.30
Sri Lanka - Diálogo interreligioso…… 99.2
Corea - « Hola ¿hay alguien ahí ? »..... 99.6
Taiwán - «Unidas al mundo. Ir hacia y acoger»..... 99.12
India Delhi - Mi experiencia con el movimiento nacional de trabajadores 99.16
Malasia - Su camino es el amor. La copa de ofrenda y el desierto florecido..... 99.20
Filipinas - Primeras fundaciones en Filipinas……. 99.32
India Ootacamund - Camino de Transformación..... 100.6
Vietnam - Todo es gracia..... 100.12
Myanmar - Los encuentros de los Buenos Samaritanos..... 100.20
Indonesia - Un Encuentro de tres días con María de la Pasión……. 100.24
Oriente Medio - "Mujeres de diferentes naciones y culturas, elegimos vivir juntas en un mundo.. fragmentado" (Art. 1, Visión del Instituto) 100.26
India Chennai - "La transformación empieza donde termina nuestra zona de confort"…….. 100.28

EUROPA

Roma - Fraternidad - apoyo para la perseverancia ……... 97.26
Islas Feroe - Celebrando 90 años de misión 1931 – 2021…… 98.2
Gran Bretaña - Mi Ministerio …. en la Sociedad de Esclerosis Múltiple……... 98.20
Europa del Este - "¡Mira, estoy haciendo algo nuevo! ahora surge; (Is. 43:19)…….. 98.26
Portugal - La misión continúa en tiempo de pandemia…… 99.10
Italia - Transformación a través de la Interculturalidad…… 99.28
España - ''Centro de Día'' Hogar para los ''sin techo''……... 100.2
Malta - Una abundancia de Bendiciones - Balzan - La Internacionalidad FMM……. 100.8
Francia - Partida – comienzo – continuidad……. 100.14
Italia - "¿Qué has hecho con tu hermano?... ¿Soy yo acaso guardián de mi hermano?" Gn 4,9…. 100.18
Europa Central y del Este - Estamos aquí para Dios, para los demás y para nosotras mismas….. 100.22
Italia Asís - Una Fundación Querida al Corazón de María de la Pasión ……... 100.30
España - Un deseo hecho realidad - 2ª PARTE…… 100.32

AMERICA

Bolivia - Con el corazón agradecido……. 97.4
Argentina - Los caminos del Señor……... 97.12
México - Mi experiencia en el proceso de transformación…… 97.30
Chile - Historia - Las FMM: Llamadas a ser presencia al sur del Continente Americano…… 97.32
Colombia - María de la Pasión, un legado de misión para los Laicos FMM……... 98.4
Perú - Proclamando el Evangelio a tiempo y a destiempo..... 99.8
Canadá - Envío Misionero de las Hermanas de la Enfermería de Montréal..... 99.18
Brasil - Nueva inserción entre la gente del pueblo amazónico: Brasil hace la diferencia..... 99.22
Nicaragua - Nuestro proceso de transformación..... 99.26

Cultura y medios

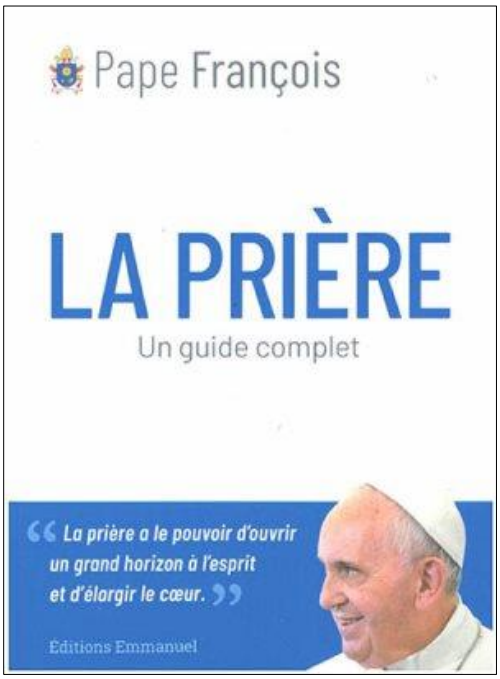

Revista FMM
infgen@fmm.org

AUDIO-VISUAL
mediagen@fmm.org

Films - Las fotografías - Videos fmm

Instituto - San Francisco

Mundo – Publicación

Página Web
websitegen@fmm.org

Homepage
www.fmm.org

Direcciones

Servicio de Comunicaciones

Dirección postal
Via Giusti, 12
00 185 ROMA (Italia)

Direcciones electrónicas
infgen@fmm.org (Informativo)
websitegen@fmm.org (Página web)
mediagen@fmm.org (Audio visual)

Teléfono
06 77 27 51
Fax
06 77 25 43 49
Homepage
www.fmm.org

Boletín "en línea"
Encontraréis la edición íntegra del boletín em nuestra "Página web" en PDF

Feliz Navidad

Feliz año nuevo 2022